青島新民報
發行人 孫天鐸 編輯人 山田春三
發行所 青島新民報社

清鄉工作漸完成 國府前途益明朗
魯南剿共戰繼續進行

週間戰況

（南京十五日中華社電）日中國派遣軍報道部十四日發表、週間戰況如下、

晉南戰線 對於逃入山西省南部黃河岸要害禹門口洞窟陣地之偽軍第三十七師、十月末以來作周到攻勢準備之我田中部隊九日夕刻實行最後總攻擊、反覆猛烈轟擊、展開壯烈白刃突擊戰、一晝夜偽軍遂不支、十日夕刻陸續投降、其數九百、鹵獲兵器主要者爲山砲九、迫擊砲四、機關槍七、於是汾西作戰收赫赫戰果而閉幕。

魯南戰線 在南部山東省展開之一大剿共作戰、十日達戰況最高潮、已將山東縱隊總司令徐向前、及第百十五師長陳光根據地完全殲滅、作戰今已入第二期、繼續徹底的掃蕩工作、徐向前、陳光僅以身在山中彷徨逃避、本作戰今後相當長期繼續。

黃河作戰 對鄭州作戰而在黃河南岸確保地步之我軍、五日來有偽軍數次、以數百乃至千數百之兵力、企圖奪回、均爲在堅固防禦設施等待之我軍所擊潰、遺棄多數屍體而潰走。

華中地區 華中地區清鄉工作已完成、第二區江陰無錫常熟、而現正展開治安之政治經濟工作、中國方面軍官民、對於清鄉適備理念之把握、對於工作事態之責重體驗、益行增強推進力、對國民政府前途予以明朗希望。

展開烟幕而活躍中之日軍部隊（在魯南戰線）

國府軍事委員會 設蘇北行營
任命臧卓氏爲主任

（南京十五日電）國民政府日前在江蘇省北部地區滕縣、設立軍事委員會委員長蘇北行營、任命臧卓氏爲行營主任、但臧卓主任、擬於十四日赴滕縣履新、此蘇北行營、除處理蘇北十六縣之軍與政外、更兼辦國民黨之黨務、並從事該地方之清鄉工作、其成果殊爲各方面所期待也。

周督辦等 視察蘇北教育

（徐州十五日中華社電）華北政委會教育總署督辦周作人氏、及興亞院文化局長等一行十名、爲視察蘇北地區之治強運動狀況、乘十四日午前六時半到達之列車、自北京抵徐、午前九時半、首先訪問專員公署、聽取蘇北地區教育及教育方面實施治強運動實況後、即順次視察第一師範學校、師資養成所、模範小學校、建國中學、午後一時、赴銅山縣之模範地區、視察各種工作、歸途更於徐州市賣橋鄉、視察保甲自衛團之活動、及娛樂場、午後六時返抵徐州云。

經濟提攜週

（北京十五日中華社電）日華經濟關係者、因第三次治強運動之展開、益深刻提攜、爲一致對敵經濟封鎖、特定自二十五日起、至三十日止、爲治強經濟提攜週間、此週內二十八日舉行日華經濟懇談會、二十八日舉行商民大會、確立應時局之新商路、而一掃商人昔日之非協力態度云。

渝偽九中全會 延期舉行

（上海十五日中華社電）據當地所接情報稱、予定在十一月中旬舉行之渝偽國民黨九中全會、因未能調整國共關係、及與有軍籍之中央委員多數在前線故未能集合重慶、以是將該會展延至明春一月再開云。

在港設置總領事館

（廣州十五日中華社電）關於香港之重慶總領事館設置問題、現經英府間安協成立、故決定於本月末或十二月上旬正式開設、初次總領事任命前兩廣（廣州廣西）外交特派員刁作謙云。

建設亞歐直通鐵路

（北京十五日中華社電）關於建設僅以十日連結東京柏林間一萬六千六百餘公里之橫斷中央亞細亞直通鐵道計劃、十四日於東京舉行一調查會之開會式、該大計劃即向實現途上邁進、而分担此橫斷中央亞細亞直通列車一幹線之華北交通公司方面、決舉全部華交調查機關進行、對此之調查計劃、最近於公司內設置網羅、現地交通關係各優秀權威之調查委員會、預定即將舉行第一次委員會、該橫斷中央亞細亞直通鐵道之建設計劃、依前此華交調查機關蒐集之德國文獻、已判明德國於戰前收藏此大計劃、會進行準備、預定參照此等文獻、更將進行積極的調查云。

築造橫斷歐陸汽車路

【柏林十五日專電】建造橫越歐陸之汽車公路之計劃、業已繼續進行、該公路自奧斯哈經白羅塞爾、科隆、弗林克福德、曼因維也納、布特佩斯、伯爾格來特、及保京所非亞斯坦普爾、但該線若干區間之交通已經成立、設若該線全部告成後、汽車橫經歐陸實時僅三日云、該公路經過德境者約一千一百公里、再沿該公路經各國若干平行公路之建造亦在計劃中、例如橫巴爾幹公路、將行延長與義大利境內若干汽車公路相連接云。

治運解說 經濟封鎖之宣傳 工作對象

（北京十五日中華社電）此次治強運動、注重對偽地區的堅強的經濟封鎖、這一點已經說過、也就是由於把那向偽匪地區流出的物資、完全封鎖、華北一億民衆的民生安定、才能期待、所以華北全體民衆、都必須切記、經濟封鎖也就是安定自己的生活、現在我們正在強力的敢行這種的封鎖、不過究所在意的宣傳工作對象屬於何處呢、以及用怎樣的方法、才能有效呢、我們現在就這兩點談一談、華北全域在地理方面來看、無論如何、四省也各不相同的、都各有其特性、同樣在華北方面偽地區與和平地區的區劃、在某點來看、已是很明瞭的、因此在推行經濟封鎖的時候、宣傳工作的對象、放在什麼地方呢、在談到這一點之前、我們必須先要詳細觀察其地方之地理的條件風俗習慣等、加以意味之後、利探索與其土地之重要性相合的、所謂重點主義、如果僅憑世上的一般觀察而行、便有百害而無一利、結果偽方反倒有隙可乘了、那麼重點主義是指什麼說呢、我們在考慮此次治強目的在於經濟封鎖的時候、第一必須先要選擇大都市、也就是工商業的中心地、繼其重點對策、北京、天津、濟南、青島、石門、開封、徐州、太原等、這些都市、各有其特質、也都是豐富的物資集散地、因此偽方注目於此等都市、使用其一切手段、從事獲得物資、一方貪圖重利的奸商貿易業者、受不當利得而誘把物資向偽地區流出、於是在我們來看對於這些都市要永遠不放鬆其監視而努力、同時使從事投入我方陣營、此外必須對中國方面經濟人及各級層尋求對象、實行集中的宣傳工作、大都市經濟封鎖、便可藉此而完密、其效果也很顯著、這一點是非常明瞭的、第二要以此等特殊都市以外地方的商會職業分會與銀錢行工業、以及鄉紳地主等爲對象而活動、這一種也很重要、他們在當地以非常的有力者而擁有權力支配權、所以當地出產的一切物資、完全經過他們的手而流出於各地、因爲他們負有這樣重大的任務、所以偽方時常對他們在日常一切的迎合與手段、伸其魔手、而從事吸引物資、因此在我們來說、必須把這些地方有力者好好地掌握後、使他們更適合於我方、藉此經濟治安圈、才能確認見擴大、而收援密接地帶物資出超營商的土地的農民、會員行活動、這種地方、尤其爲共產黨軍所注目、而時常以迫脅恐怖行爲、來強奪物資、對此第一必須要施行宣傳工作、使先確立治安、其間必須實行確立保甲自衛團的積極的活動、與保甲制度之確立、強化治安、然後再對農民層、從事活動、擴蔡對偽地區流出物資、其他礦山工業公司等、也都各有相合於特殊事情的設施、所以好好的研討其事情、以上是就宣傳工作對象說其者、這裏我們再舉實際的例子來看、天津市方面、因爲治強的宣傳工作指導者、是當地自願參加的一元的有機的活動與積極的不斷努力、總是值得可貴的、……諸氏、組織的新民會、天津市各職業分會的團體、染業分會、便宜協召開檢討會、使全體會員澈底明瞭運動之意義、同時進一步具體方策進行協議、以期達到目的、這一層、可以說是其效果甚大、眞是可喜之事、……

提高鄉村的自衛力量

鄉村的自衛力量、就是不斷官兵保護、鄉村人民起能對抗敵人保護自己的意思、……鄉村自治自衛的力量、不使匪軍襲擊或騷擾分子……要求協力、爲了糾正此認識、與……

全國民徵兵
日改正兵役令要點

（東京十五日中華社電）日陸軍省決定施行兵役法施行令、劃期的改正、實行日清日俄兩戰役所未行之國民兵一部召集、如在此次歐洲大戰所見近代戰之兵員需要甚夥、苟能從事兵務者、全部動員之使用、俾備將來非常事變之必要也、殊於軍裝備之複雜化、於第一線戰鬥雖不適當、然能在後方從事兵站或作監視員在防空監視哨勤務等其用途甚多、然日本國民兵役、區分第一及第二、而第一國民兵役、終了豫備役者、及受軍隊教育補充兵中終了補充兵役者服之、第二國民兵役受戶籍法適用、非豫備役補充兵役、年齡十七歲至四十者、依此次改正受適用者於徵兵檢查上爲丙種合格之第一國民兵役、昭和五年以前徵兵終結處分、乃因體格檢查不適應、從而大體檢查爲丙種之二十一、二歲前將被徵集。

陸軍技術有功章 初次舉行授與式

（東京十五日中華社電）以日本國軍之高度機械化爲目標、國軍陸技術向上起見、陸軍省制定之陸軍技術有功章第一次授與式自十四日午後五時起、於陸軍省舉行、對初次光輝榮譽、授賞者二十八件百餘名、授與有功章、此次表彰之功勞之內容兵器固勿論、且被服糧秣衛生獸醫等陸軍技術全部門、基於衛刻苦工夫、并有世界的發明、以工具在陸軍部職中困苦努力從事幾多、優秀考察、現今的利用、對國軍技術躍進爲大貢獻者也、而授與甲功章之研究題目及氏名如左：

△賞狀記章及賞金六萬圓「關於軍人衛生研究發明考案」陸軍軍醫學校軍醫少將石井四郎（外協力者）

△賞狀記章及賞金二萬元「關於強力爆藥發明」東京第二陸軍造兵廠陸軍技師 百田榮（外協力者）

△同右「關於無線電發明」陸軍技術本部囑託大阪帝大教授 岡部金次郎

△同右「酸性電氣處理法之研究」大阪陸軍造兵廠陸軍技師 藪內周三郎

冀省各縣警備隊 剿匪屢獲大戰果
實施治運工作極進展

（保定十五日中華社電）由於華北各地人民之自覺及瞭解治運之眞諦、於共同之目標下、對各地匪共開始以不眠不休之精神、施以勦撫工作之河北省各縣警備隊、終日出擊鄉間施以搜查工作、毫無倦色、收獲成績不可數計、是以捷音相繼頒至、官民歡欣、茲將十四日所得各縣獲勝情報如次：

（一）豐潤縣警備隊、三日早三時出動、急襲縣城南方四十華里地方蠢動於黨壯子之匪集、將八路匪部下一百人、使之完全潰走、并將敵之武裝班長生擒勝利歸防。

（二）束水縣特務隊及警備隊、於十日急襲縣城北五十華里至各莊蠢動之殘匪二百餘人、展開激戰、生擒匪四名、斃匪二名、

（三）定縣警備隊於十一日發現城南西有偽匪便衣遊擊隊二十餘名、企圖破壞公路、經我駐北車家村砲台警備隊〇〇名、前往剿捕戰、約十餘分鐘、匪不支四散潰竄。

（四）易縣邱知事六日據報縣城西南方九十華里之南鳳榮村、有第一團偽匪及偽三十四團之匪四百餘人竄擾、企圖破壞電話公路、被我方偵知後、即飭警隊往剿、激戰一小時、匪不支四散潰竄。

（五）完縣縣知事侯士傑、於十一日晨八時、率同縣警備隊特務隊官兵百餘名、會同友軍討伐、對於縣東周村北關擁有機關槍四挺之八路匪軍騎兵第一連一百餘名遭遇、演成激戰、由於我警隊奮勇效命、奪獲偽秀機槍一挺、手槍一支、步槍四支、并生擒匪人鄧維康、呂賓彩二名、斃匪軍二十餘名、檢查遺屍內有排長一名、機關槍手一名、計激戰四小時之久、匪勢不支向西北潰走。

（六）安國縣警備隊副大隊長張莊等村討伐、行抵張莊、與匪相遇、戰約二小時、將匪擊潰、并生擒偽工作員張新一名帶縣訊辦云。

王委員長率隨員 視察唐山市
對各行政人員訓話

（唐山十五日中華社電）華北政務委員會委員長王揖唐氏、於十四日晨七時五十九分、偕外務局長陳維藻、文案處處長李元暉、及城口專員、自北京車站登車出發、於正午十二時四十分到達唐山、事先冀東道尹韓則信、唐山市長于文成、均已得訊、先後至車站歡迎、唐山市各機關代表至站歡迎者、不下數百人、王委員長下車後、與歡迎人員頷首爲禮、即乘車至冀東道尹公署、冀東道尹韓則信、唐山市長于文成、及各縣縣知事、均行謁見、由王委員長接見、略事寒喧、至下午一時三十分、委員長進午餐、略事休息、迄三時韓道尹於市長、暨各縣縣知事、相繼報告政務、及本地情況、委員長均慰勉有加、分別有所指示、嗣集合各從政人員訓話略謂、冀東各處爲華北要區、關係甚重、就本人今日見聞所及、已經微各縣地方情況良好、至爲欣慰、惟發政不在多言、服官吏須從而勤慎三字着力、希望各位服務地方、按照上述之語做去、現在第三次治安強化運動已經展開、華北官民一體同治運努力推進、以期收獲極好成果、務盼各位於此猛力推進、訓話完畢、偕同冀東道各縣署長、正在冀東道尹公署集中受訓、王委員長亦以親民爲重、因集合受訓鄉長晤見訓話、大意謂冀東爲鄉人爲遊之地、余自幼變以後、今爲第一次到達唐山舊地重遊、無任歡忻、鄉人自去歲始陸續赴各地相、此次到冀東視察、亦鄉人之素願、吾人應知處此世界情勢變遷之際、應付一切必須一心一德、和衷共濟、方得克服難關、遵成樂土等語、委員長向鄉長訓話完了、至四時三十分赴新民會唐山市總會視察、并訪問〇〇部隊、至四時四十分又訪〇〇部隊、五時十五分至唐山市公署召集市民訓話、迄六時赴新民會冀東道辦事處視察新民會各縣總會會長、副會長等、均在處歡迎并視察冀東道乙種警察教練所、旋回道尹公署、七時二十分應唐山市官民公宴、當晚即駐節於唐山。

星期論壇 「保甲」是沒有力量的麼？

現在華北所有的鄉村、尚未組織保甲制度的地方、恐怕沒有吧？

保甲制度、的確是保衛鄉村的甲冑、也是華北治安的根本、因此治安強化運動之成否如何、也可以說要看各鄉村的保甲制度完成與否、以及其組織之運營妥善與否、來斷定的。

鄉村的保甲制度、由於第一次治安強化運動、似乎當時已見再編成再組織以及再調整、然而這種制度實際的運營成績、究竟怎樣呢？制度上有沒有不合理的地方？組織上有沒有缺陷的地方？運營有沒有陷於動態硬化症的地方？

華北鄉村保甲的制度、不用說就是我們現在又加以變而在舊時華北的黃土的傳統之上、連綿地守衛、而保護民生的民衆的血之倫理。

我們用不着追溯周朝的鄉遂制、漢朝的長老制、或宋朝的保甲制、……這種制度在現在就、是可以說是民衆本身爲民衆而組織起來的自衛組織。……

駐華美國陸戰隊 將定期開始撤退
羅大總統對記者談話

（華盛頓十五日中華社電）羅斯福美大總統在十四日與記者團會見、唐間宣稱、美國政府今次決定將駐中國美全部美國陸戰隊撤退歸國、而現駐華陸戰隊近將開始撤退云云。

【華盛頓十五日專電】據華盛頓方面消息稱、現駐在中國領海之美國砲艦、將不予撤離、美國羅斯福大總統曾於十四日報界會議席上發此論調、再美軍之撤離中國僅指現駐在陸上之美國海軍、且下美國各砲艦、皆駐在長江上游重慶政府範圍下、非在日本勢力範圍之內云云。

次撤退、對日本寄予精神的效果如何、余不能加以批評也、蓋美國在華權益分散廣大地域、而陸戰隊不過駐紮紫三處故此次之撤退、決不能生任何變化也、至於撤退後、影響上海公共租界之地位如何、請問赫爾國務長官可也、總之此與上海他國之權益相關聯、故余自身不發表意見、再此次撤退僅限於陸戰隊、而在揚子江上之美國砲艦、依今次之撤退命令、並不受任何影響云云。

決不受影響
在華權益問題

（華盛頓十五日中華社電）羅總統在十四日記者團會見席間、發表將北京天津上海等地美國陸戰隊決定撤退歸國之談話後對於記者團之質問特發表談話如次、

惟美政府撤於最近實行撤退在華美陸戰隊、至於向何處撤退、現不便發表、依此

日輪大洋丸
載撤退日僑返國

（東京十五日中華社電）上月二十一日派往美國方面載撤退日僑之第二船大洋丸收容田夏威夷日人歸國者四百七十名、本月五日由檀香山出口首途歸國、約十七日午前十時駛抵橫濱云。

滬渝英美人士 受深刻衝擊
驟向撤退極爲狼狽

（上海十五日中華社電）美國決定撤退在華美國陸戰隊後、滬上英美人及重慶方面刺激、而美國政府撤退在華陸戰隊後、上海、北京、天津、之警備、將委任日軍處理、實在難上加難的、依美國陸戰隊撤退之事態、美不能保存慨存權益、本國政府之讓退而不當撤退後、英美人士、當局及在蘭日現地、出現之英美人及重慶方面、共產界遭警備、即發生問題、預料此兩國自力主張與上部局之間所以台理解決、無論爲何、急激之變化、無疑保存慨存權益、本國政府之讓退、而在上海之五千英美、及一千美僑、今遭遇此重大問題、撤退退狼狽云。

美罷工風潮
勞資雙方會議

（紐約十五日中華社電）因羅大總統之斡旋製鋼用煤田爭議之大總統上者會議十四日午前於白宮開會勞資雙方均基於大總統之勸告決於三日間勞資雙方開直接會議、努力發見妥協點、如斯會議迄三日、在十四日會議、大總統對關於勞動界約組合方面之要求有表示同意之模樣、假令會議繼續進行、結局保勞働者方面讓步以外、爭議解決已見困難一方組合方面十四日午前午後歷二次開代表者會議、單獨表服從大總統之勸告、與資本家方面折衝續行三日間而同意云、關於其他之點、一切未表示態度。

美軍需用銅 供給極不足

（華盛頓十五日中華社電）美國防生產管理局發表、十一月中銅需要稱、即直接軍需及武器貸與計劃需要已達十五萬噸、而其供給僅十二萬九千噸、該局預想其他諸金屬本年中亦將陷供給不足狀態云。

洛杉磯地震 損失極重大

【馬德里十五日專電】頃自紐約方面探悉、本月十四日美國西部沿海之洛杉磯、突然發生猛烈地震、爲近八年來所罕見、房屋倒毀、電線折斷者無數、某油池崩毀汽油約二十五萬加侖起火焚燒、造下嚴重損失、若干小規模之軍需製造工廠、將暫停工作數日、據目下所接報告、人民向無傷亡云。

英當局虐待 印度政治犯人

【盤谷十五日專電】據接召利消息、全印國民會議代表團頃向印度政府爲當局惡待迪局里集中營囹禁、諸政治犯事提逆抗議、且下營內各犯實行絕食以抗。

內署令各省縣 調查災民
照表限期填寫

（濟南十五日中華社電）山東省公署、奉華北政委會內務總署令、以年來各地災害頻仍、擬定災害統計表式樣、并說明本署辦法民生、咨行調查、經分別各省道、於每年六月底及十二月底、各查填一次、并於查畢後、即行具報內務總署、即令各縣遵照表式限期填報、以憑彙轉云。

……直是阿木林了！快看點、回去吧！」到小舖裏買了菜蔬和雞子、走回家、胡大姊挾着衣裳換衣裳、咱們這就走、上外國人開的理髮館去、我就不進去了、正要到河邊去洗、她笑着招呼她。魔鋒還在家裏沒有？你告訴她、我得親請她打牌、請她下午兩點一定得去！」婉蘭說：「你不知道嗎？這幾天她又病啦、今天才好一點。我還得去買菜回來好做飯、哪有閒工夫呢？」馬愛芳擺手說：「得啦！得啦！你總是這麼、梳臉你就不顧麼學麼、你願守舊、明兒你還計畫小腳呢、就完啦！」婉蘭着急說：「不是！我巴不得立刻就剪、但我的家庭哪能像你那麼自由？你可以不徵求任何人同意、就作一切事、我行嗎？你難道不知道、得等我母親病好了、跟她慢慢地商量！」馬愛芳沈着臉像年輕兒似的、沒有一點留情的說、叫車伕向西去、說：「算我白來啦！你自己也是、不會一個人去剪嗎？你這個人就是一什麼事都沒點熱心、一點不像年輕人、並且不懂面子、不重感情！……」婉蘭也生着氣說：「由你說！你不了解我、有一天你說、我：「爭氣？有人……午飯後、慶大太太在屋裏睡着了、婉蘭在外屋讀了兩遍英文、補寫了昨天的日記、就拿着幾件要洗的衣裳放在院中的瓦盆裏、剛要倒水、胡大爺叼着煙袋從北屋出來、故認着似的說：「姑娘你看看咱們口有多少水？洗多少件衣裳不行？那兒有多少大姑娘小媳婦洗衣裳？現在的水比油都貴、你爲什麼非得要在家裏洗衣裳呢？—我說的實是實話、這年頭兒、全都得省着一點！」婉蘭臉紅了、點頭說：「好吧！」又笑着說：「您不說我想不起來！」她由盆中撈起來衣裳、胡大爺由長竹桿噴出一團團的煙、說：「這也難怪你！學堂裏氣教給你些操、你教給洗衣……

麗人 第四章 侮辱欺騙與誘惑 (12)
雷羽著・許濤繪

這可不是找老腦筋呀！假若你現在講什麼自由、文明戀愛、我決不攔你、我知道人得隨潮流、可是、我總是不能放心！「說到這裏、她淨淚交流。又坐起來、揮揮手、抽噎着說：「快買菜去吧！買三個雞子好了、你吃兩、我有一個就行啦！」

婉蘭答應着、拿了兩條大手絹、才一走出屋、就覺得太陽刺眼、眼裏還亂滾着淚痕、她擦淨了才走出門。門外柳下河邊一片砧杵聲、垃圾堆被出了臭氣、可看不見有人在那兒棲傑。她剛往南走着、見由橋上下來了一很新的洋車、車上是馬愛芳、還梳着學生的頭式、穿着淺綠地紅花兒的綢旗袍、打着一把最時興的花綢傘。拉車的人也認識婉蘭、立時把車停住了。馬愛芳也不下車、就說：「喂！你上哪兒去呀？我來找你、咱們一塊兒剪頭髮去。過了暑假再上學、你看、一定全都剪了、就咱們還留着頭髮、多難看！——你看你還梳着大辮子、也不怕難看、簡在報上罵你是白眼狼、你敢跟人爭辯嗎？」婉蘭一怔。那拉自用車的倒笑了、回首說：「三小姐！您要不下去看看慶太太、我就快拉您剪髮去吧？您幹嗎跟慶小姐打架？」馬愛芳瞪眼說：「你拉車的可少說話！」又向婉蘭扭頭笑着說：「而今白了美人眼、人家說的這話很對、你眞有點努力眼。昨天、張淑梅劉坤儀去找我、我們還談論了你半天呢！」婉蘭沈着臉說：「你胡說我可不行！我要告訴馬伯母去！」馬愛芳又」嫌她那半鼻、接着又一笑、並要拿洋傘鉤婉蘭的辮子、婉蘭疾忙躲開、馬愛芳踏着叮噹亂響的腳鈴、頭在傘下直轉、還向婉蘭一半惡意一半逗弄地笑着。

婉蘭又遭受了一場無端的侮辱。但是她覺得馬愛芳的話也有相當道理、自已之對讓思潮、無論怎樣說、無論自已的心是多麼熱誠、惻惻、和有多少不得已的苦衷、但在表面上總是顯着希淡一點。「可是、有什麼機會才可以容我向他辯白……

染色
毛系。毛織物、絲布。人造絲
其他所有絲交織品
各界期望之良染色而且於光線强烈日光之當地及洗濯時均不變色之術染色尚希惠顧是荷
如蒙顧賜時請以電話通知即刻前往接洽
青島唯一之染色業 日華洋行
青島華陽路二十三號
電話[三]一五一五號

謹告
鄙人此次因事辭去青島埠頭會社職務
顧自昭和十三年十二月五日來青以來已滿三年承蒙各方面厚誼照顧供職至今得無大過衷心感謝之至
方擬益自努力以副諸君期待今竟不得不別去良用悵然
諸君處本擬一一走訪然以行邑倉卒未能如願抱歉之至如蒙枉顧請於十七日（月曜）午後四時半至六時之間駕臨興亞俱樂部（館陶路十三號）一談辛甚
各位 森勝衛

鎮咳拔咳因
陳貴屋販
C・C

青島特別市公署布告

爲布告事案查本署現徵招調縣教育局調辦學校校長一案各附有願承辦者可自即日起於每日本署辦公時間內遞來本署經濟局經地料處填報候審核取標者此項標圓統限於本年十一月二十日上午十一時（標準時間）投標本署即時公案開標過期投標概作無效此布
中華民國三十年十一月十四日
注意：本案投標保證金二百元正
市長 趙琪

日臨時國會開幕

發揮一億國民總力 確固決意闡明中外

(東京十五日中華社電)爲對付重大時局將政府不動之方途與確固之決意、向中外闡明、反映一億國民之昂然意氣之日第七十七屆臨時國會、乃於十五日召集貴衆兩院、均即日成立矣、即貴族院午前九時、又衆議院午前十時、於本會議、場全議員參集後、決定部屬議席之編纂等、照例兩院對政府採成立手續、如期十六日午前十一時仰蒙天皇陛下親臨、在貴族院嚴肅舉行開院式、而開院式當日貴衆兩院均破前例、勅語奉答文之議事、陸海兩相之戰況報告、對皇軍將兵之感謝決議等、終了一切程序、即自翌十七日起、以東條首相之施政方針演說、遂入於爲確立戰時體制重大議事之審議、以事變勃發以來第二次之臨時議會而開會之第七十七屆國會、尤發揮戰時議會之眞價値而期待云。(圖爲日帝國議會議事堂)

貴族院會議

(東京十五日中華社電)第七十七屆國會召集日十五日之貴族院、午前九時五分、由松平議長宣布開會、部屬遂如前次繼續之旨意、次將前此就任勅選議員之村瀨直養氏等十二名指名編入各部後、由議長更對第七部理事之缺員補缺選舉、散會後、即於其部進行、至此貴族院遂告正式成立、乃宣布採將此意旨、通告政府及衆議院之手續、至同九時十五分遂閉會矣。

衆議院會議

(東京十五日中華社電)衆議院十五日午前十時五分、全體議員參集本會議場、同二十分由小山議長宣布開會後、屬指定席議席、部屬及部長理事報告如前次決定之意旨、衆議院遂告正式成立矣、即對政府及貴族院通告此意旨云、十時二十三分散會。

對皇軍將兵決議感謝文

(東京十五日中華社電)日衆議院對皇軍將兵之感謝決議案全文如左、聖戰正四年半、我忠勇之陸海空將兵諸士、冒寒暑凌風雨、會國民一體化之態勢、業已實現、健鬥敢戰、克收未曾有之戰果、將在御稜威下之國威、顯揚中外、其爲擧全國民所感激不置者也、今也世局多端、情勢益加重大、以速克服時艱、完成興亞大業、而當與世界永遠平和者、乃皇國之使命、首待於諸士之努力者甚多、其勞動益大、衆議院茲以院議表感謝之忱、幷祈禱將兵諸士之勇健、右決議之。

改正防空法 已向議會提出

(東京十五日中華社電)日內務省及陸海軍當局將於昭和十二年制定之防空法、爲應付現下情勢作成改正案、於十四日閣議、已將改正法律案、向議會提出時局會、右改正骨子如左、
一、擴張對防空法規定之防空之範圍、加入擬裝防火防彈應急復舊事項。
二、能命令將重要施設物件分散事項。
三、得命令在防空上必要地域木造建物之防火改修事項。
四、關於將防空監視其他特別防空業務、及一般防空訓練之義務、規定事項。
五、指定一定區域、毋能由其地域禁止退去事項。
六、自家以應急防火爲義務事項。

英最大航空母艦 奧克王家號喪失 在地中海被潛艇擊沉

【倫敦十五日專電】英國播音公司頃於十四日宣稱、英海軍航空母艦「奧克王家」號(二二、六〇〇噸)、業被德潛水艇所擊沉矣云云。【倫敦十五日專電】英主管方面頃於十四日午宣佈、英方航空母艦「奧克王家」號之沉沒事宜、曾日、英航空母艦係於本月十三日夜間、在直布羅陀迤東地中海中遭敵潛水艇攻擊、其時該英艦駛往直港、至十四日晨間即在該港入口處下沉、或謂係義方潛水艇所擊沉者云。【倫敦十五日專電】英海軍部頃公佈官報如下、英航空母艦「奧克王家」號已告喪失、該艦海員傷亡數字尚未判明、據聞大部份海員均告遇救、其名單於最短期日即予公佈云。英航空母艦「奧克王家」號已告沉沒。同級中各艦之告擢毀者、該艦係第四艘矣、先此艦艇告毀失之三艦、即航空母艦「勇敢」號(二二、五〇〇噸)爲德軍潛水艇於一九三九年九月中所炸沉、其姊妹艦「光榮」號(二二、五〇〇噸)於一九四〇年六月在挪威迤北海戰中所喪失、及「著名」號(二三、〇〇〇噸)曾遭重創、現在美國軍港修理中、按「奧克王家」號造於一九三七年四月、費時二年有半、能裝載飛機六十架、較之他艦爲多、該艦長二四〇公尺、速率三十點七海哩、艦上海員一、六〇〇名、武器配裝堪稱强烈云。(圖被擊沉之奧克王家號)

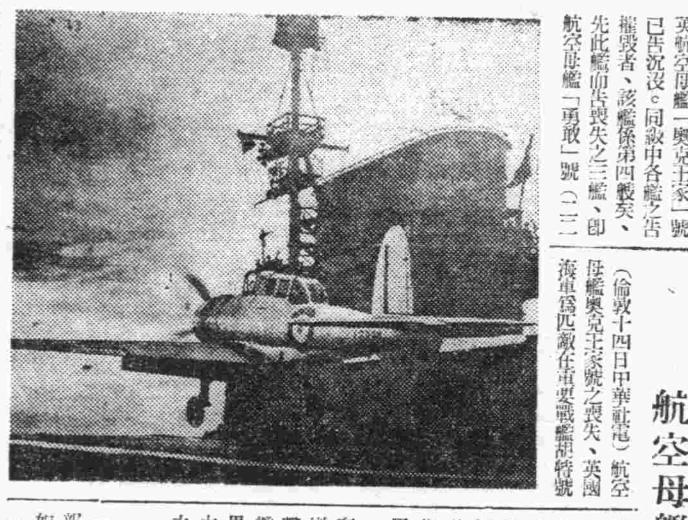

德潛艇襲擊 英海軍省發表

(倫敦十五日中華社電)英海軍省關於航空母艦奧克王家號擊沉事情、十四日發表如左、航空母艦奧克王家號遭德潛水艦襲擊後、由僚艦拖曳航行中、因終沉沒、但船員損害不重大云。

英全海軍勢力 受重大損失 航空母艦僅餘六艘

(倫敦十四日中華社電)航空母艦奧克王家號之喪失、英國海軍爲匹敵在重要戰艦把將特號被擊沉之重大損害、被襲擊時、在十三日夕刻其地點在地中海向直布羅陀曳航行途中、謂至十四日晨遂沉沒、謂開戰以來英國航空母艦被擊沉者加列治阿斯、格羅里阿斯兩艦共三艘、奧克里家號、自挪威作戰始、去年十一月在薩爾直尼亞港與、義大利艦隊海戰、及本年一月轟炸說諾也、又在大西洋、畢斯麥克追擊戰等樹有殊勳、從來屢屢流布被德擊沉之說、爲有因緣之航空母艦也、然而奧克王家號擊沉結果、現在英國所有航空母艦勢力只有舊式二艦與開戰後就役之四艦共計六隻云。

東北非戰況

【羅馬十五日專電】義軍司令部、頃於十四日中午公佈戰報如下、
(一)北非方面托布洛克前線吾軍前哨異常活躍、局部衝突中亦予敵軍重損、幷奪獲軍需若干、德空軍攻擊托布洛克諸重要目標。(二)東非方面剛達爾前線數區激戰現在進展中。

伊拉克及伊蘭 爲戰爭區域 英軍當局宣佈

(斯坦堡十五日中華社電)英軍當局十三日宣言、伊拉克及伊蘭爲戰爭區域、同時將全地域置於戒嚴令下、據云此舉係爲措置國內之敵對行爲。

法新任軍長 將正式決定

【維希十五日專電】法政府當局、頃在檢討軍政部長繼任人選、其人選預料星期日可以公布、據一般可靠方面探悉、魏剛將軍及譚奇將軍、均不在後補名單中、現任陸軍參謀長、前洪齊格將軍之親信畢克奎特將軍、呼聲最高、現任駐魯耶第二師團司令滿勒將軍、及布里元帥之親信勞勒將軍、具當道將軍、皆在後補之列。

【維希十五日專電】此間悉、法前軍政部長洪齊格將軍及同機罹難者之國喪禮、義大利亦將遣派代表團參予、義大利休戰委員會主席萬加麥格與里尼將軍及傑里烏將軍、代表首相墨索里尼、及政府參予喪禮、彼等訂於十四日到達此間、德軍代表團亦抵此間。

對交戰水域美船舶 決斷然加以反擊 德當局表明强硬態度

(柏林十五日中華社電)因中立法修正、美國之攻擊的態度、曾經預想、故對德方未與以特別衝動、因此德美間之武力衝突關係顯爲增大、大西洋之形勢、有漸次緊張之勢、重視其推移、當局甚於本月八日演說所示希特拉總統之方針、謂對航行交戰水域諸美船舶斷然加以反擊爲方針云、言明如次、美下院對中立法之改正贊成投票之議員數過半數達二百十八名、反對投票之差、不過十八票、又未參加投票之議員甚多一節、爲顯他在目下之事實、如斯少數之投票、不視爲代表美國民眞正與論之羅大總統僞與輿論、採取如斯態度者、在以民主主義爲標榜之美國殊屬可笑也、在德國結局而使用於將德國民殺傷之軍需品、向敵方輸送不能漠然視之、美國關於實行此改正、在海上非有交戰之決意不可云。

傳在冰島附近 德美海軍衝突 德方未接任何情報

【柏林十五日專電】據紐約若干報章前傳德美海軍曾於本週初、在冰島附近發生衝突事、此間德軍事當局於十四日宣稱、幷未曾接獲任何情報云云。

駐美蘇大使 安全着陸伊蘭

(開羅十五日中華社電)駐美蘇聯大使李維諾夫代表等之搭乘機由特羅爾斯夫飛往德黑蘭途次消息杜絕、咸爲憂慮、據十四日當局接電一行飛行機十四日在巴萊維(在德黑蘭西三百七十公里)安全降落云。【昂哥拉十五日專電】據德黑蘭蘇聯大使館、十四日晚宣稱、斯坦哈特及李維諾夫所搭飛機、仍未到達任何地方、英方所傳已在巴萊維降落之事爲不確實云。【紐約十五日專電】美國國務院宣稱、關於美大使斯坦哈特及蘇大使李維諾夫斯坦飛機之下落、迄至目前尚無任何消息、該機原定經由伊蘭來美。

海參崴船塢 均停止造船

【新京十五日專電】此間頃自可靠方面探悉、蘇聯軍事人民委員會、頃諭令海參崴及伊日洛夫斯克各船塢、停止建造及承造各種船艇、關於美製飛機之運蘇事、該方面曾宣稱、由於氣候之惡劣、美機之經阿拉斯加及西伯里亞來蘇者幾等於無云。

氣比丸事件 蘇政府覆文抵日

【東京十五日專電】此間昨日宣稱、關於日輪氣比丸、在日本領海觸及蘇方水雷沉沒事、業經蘇聯答覆日方抗議之答書、業已送致日本政府、該答書之內容日當局猶未予公佈。

英汽車夫罷工

【倫敦十五日專電】據稱英國格拉斯哥區汽車駕駛員一千五百、業已開始罷工、迄至十三日晚該區交通仍由英陸軍及空軍之公共汽車替代、罷工原因由於雇工及公共汽車當局對於工作時間上意見相異、所致也云。(又電)據官方報稱格拉斯哥公共汽車夫罷工事件已於十四日晚解決罷工者定於十七日復工云。

斯羅經濟會商

(斯洛伐克首都十五日專電)羅馬尼亞經濟部長瑪林納斯古、頃自德訪問返國、十五日途經此間、幷晤斯洛伐克經濟部長麥特里雅博士、及訪晤斯國要人、幷總統蘇沙博士進行會談云。

克里米海防砲台 被德機炸毀 紅軍圖逃出遭重創

【柏林十五日專電】德元首行營十五日電、德軍司令部、頃於十四日中午公佈戰報如下、(一)克里米亞半島德軍已進抵克爾區外圍、該鎮及該港業在德軍炮火轟擊下、德空軍業已炸毀塞波斯托波爾之海防炮台、港埠重要軍事設施、暨蘇聯貨船兩艘此外幷攻擊企圖自克爾區逃遁之紅軍、是役蘇運輸艦二艘共五、五〇〇噸、爲德轟炸機所擊沉。(二)東線其他各區德方已獲局部勝利、德空軍在莫斯科空襲、續在莫斯科行中、在黑海、托夫脫沧南擊沉巨型商輪一艘、(三)北非方面德附衝轟炸機群、擊襲托布洛克英方堡壘陣地、英機曾飛來德國東部、投下高爆炸彈多枚、數人傷亡云。

烏克蘭德軍 肉迫羅斯市

(布達佩斯十五日中華社電)據匈牙利軍當局十四日發表、在烏克蘭紅軍後、其衝鋒部隊已肉迫瓦拉德羅洛夫勒(距羅斯特夫北方百七十公里)云。

與野村大使 合作而活動 來栖大使抵美談話

(舊金山十五日中華社電)租任解決日美重大危機之日美開始會談之來栖大使、十四日午前十時由夏威夷抵加里佛尼亞州特列雪爾島飛行場、未辭長途旅行之疲勞、降機後、與記者團會見語云、關於日美問題非赴華盛頓與大總統及赫爾國務長官會見後、未能有所發表、將與野村大使緊密合作而活動、記者團曾問「日美關係有打開之希望否」、笑答、「若無希望何爲單獨遠道來美乎」、大使自午前十時四十五分起、由N、B、C、廣播電台播送後、午即赴總領事館邸、午餐後、午後一時再乘旅客機經洛杉磯飛往華盛頓。【華盛頓十五日專電】日本特派赴美專使來栖大使、預料可於十五日中午到達華盛頓、如可能時、該氏將於即日下午訪羅斯福及赫爾、據羅斯福美大總統十四日在報界會談席上宣稱、關於日方派來栖之程序、目前尚未安排、對答復報界詢問之許多問題時、羅氏希使彼等感有印象、以爲渠對日來栖專使之來美、並不感覺若何重要、記者詢及渠是否相信太平洋上戰事可以避免、羅氏謂渠希望如是云。(寫眞來栖大使)

會見來栖大使 現尚未確定 美大總統談話

(華盛頓十五日中華社電)十四日羅大總統與記者團會見時、關於環繞日大使之訪美、對日關係之遠東問題之質問續出、頗呈活況、與記者團之一問一答如左、
(問)與來栖大使何時會見、
(答)關於與該大使之會見、尚未確定、亦未預定、推余出發旅行、決延期數日、而延期之理由、因感冒略頭痛、并有其他種種問題、未處理之故也、
(問)美國國民對現在遠東情勢認識重大化之事實、加以考慮乎、
(答)想認識之、
(問)情勢之重大性未想及涉假過大乎、
(答)其謂爲重大之言詞解釋爲如何問題、
(問)日美戰爭似有起於明日、而想像者、閣下之見解如何、
(答)余衷心不信有如斯事態發生。
(問)日本試閉鎖滇緬公路時、美國政府究採如何態度、
(答)其質問包含過多之要素、故不便發表意見、
(問)關於避免日美戰爭之方法、究持何等手段、
(答)此質問過廣汎、因過於廣汎不能答復。

已圓滿解決 祕魯對日暴行事件 日外務省發表談話

關於祕魯反日事件解決、日外務省當局十四日下午發表如下、去年五月於祕魯國首都里馬市、及其附近所勃發對住在該地日僑之暴動事件、關此祕魯政府已正式陳謝處罰犯人、對今後保障防止再發該等事件、及承諾賠償支付金額、其後帝國政府關於賠償損失問題、與祕魯政府盡力交涉中、爲應急救護被害之日本人十萬元、祕幣非能辦理也、將至被害查定後、立將任命被害調查委員會進行此事、祕魯政府鑒於本年五月之勃發事件、理應急速解決、因此欲停止該事務調查手續、企圖政治立場上之解決譽、此旨業已申請、轉答我方、亦以大局之見地、容納彼方之申請、但對賠償金額有種種折衝之必要、結果祕魯政府須以祕幣合計一百四十萬元、(日幣約合一百萬元)、做我方支付金額依此事件之解決、其一百四十萬元一部爲祕魯國產品支給現貨、我方已容納此意、本年八月十九日及九月十日兩日以公文對右交涉結果相互正式承認、且祕魯政府目下舉行議會、對該賠償事件、由預算中提出、本月十一日經議決、近日對我方得實行支付全部賠償金、本事件之賠償額以在留民之被害程度、及其範圍比例、當可充足、祕魯政府去年對此不祥事件、以法治國對此責任頗感種種困難、國內事情、拘束支付此賠償金、實可知披瀝之誠意、帝國政府亦諒解此意、依本件之解決、日本與祕魯兩國關係、當更進一步之明朗化、且兩國間傳統的友好關係、更一層之鞏固矣、實欣快也云。

擧國一致邁進 俾果大使命 首相將作施政演說

(東京十五日中華社電)爲突破皇國未會有之難局、表示日本政府之方針與決意、要求一億國民奮起協力之歷史的第七十七屆國會、以十五日召集、當日貴衆兩院均決定部屬議席、將成立通告政府、即自十六日午前十一時起、仰蒙天皇陛下親臨、在貴族院嚴肅舉行開院式、自十七日起對時局緊要預算案及法律案、入於審議之順序、政府既準備提出法律案七件、事後承諾案二案、豫算案四件、有一齊上程、十七日兩院本會議之机運、又即在貴衆兩院深甚認識之緊迫、因協力政府、整備成爲打開國運推進力之體制、十七日以後、兩院審議之經過頗值期待也、東條首相、東鄉外相、賀屋藏相三相、十七日將於貴衆兩院、作施政方針演說、蓋披瀝立於最後關頭担當時局之決意、擬要求全國民之協力、對此貴衆兩院步調一致提出翼贊政府之決議案、將舉國成爲鐵石之一片、因爲打開國難而邁進國民體制整備之推進力、俾果戰時翼贊議會之使命云。

下院兩團體 支持政府決議

(東京十五日中華社電)衆議院同交會議、與衆議員俱樂部十四日夜分別舉行議員總會、發表宣言決議、表明支持翼贊政府之不動決意、以赴國難之對議會態度、於是負担此次議會、歷史的使命、而使政府議會。

徹底强化治安 北京新民會閻主事 播講經濟封鎖要旨

(北京十四日中華社電)第三次治安强化運動、係以加强對匪區經濟封鎖爲目標、以期收到徹底强化治安之實效、新民會中央總會、爲使各地民衆明瞭强化治安與經濟封鎖之連繫性、藉以協力起見、特派弘報室主事閻家琉、於十四日下午七時三十分、在中央廣播電台播講、「强化治安與經濟封鎖」爲題、其要旨如下、

諸位聽衆、我今天講的題目是「强化治安與經濟封鎖」、强化治安是我們所希望的目的、經濟封鎖、是我們所採的手段、我們爲完成治安强化運動、應採取的手段、自然有很多、但在今日的華北各地區、我認爲封鎖敵區經濟活動、是唯一重要計劃、這個辦法、在一般人們看來、或須視爲割肉補瘡、飲鴆止渴、雖收一時之效、而終會走到敵我俱毀的地步、可是我自己却不這樣、惟我認爲在今日不强强化治安便能談的話、祗有利用「經濟封鎖」戰强化治安、既是非常的事業、經濟封鎖也就是非常的辦法、今次治安强化運動之展開、已是第三次了、在第一次治安强化運動期間、政府新民會曾作過普遍的宣傳工作、目的是在使一般民衆能瞭解治安强化的意義、並加强民衆對强化治安的信念、其責任是在政府與新民會、第二次治安運動、其目的在利用自衛的力量、肅清各地區的宵小、及不良份子、務使人民能安居樂業、其責任是在軍官民一體努力、今次舉行第三次治安强化運動、更要將前兩次的成果、努力擴大、並且要以此爲鞏固的基礎、來實行對敵區經濟封鎖、而壓匪的積極進攻、和實行經濟戰、這是此次運動最大的目的、其責任大半要負在我們民衆的本身、中國有句俗話說、「創業難守成更難」、這個意思就是說大凡一件事業、在初創的時候總要費很大的力量、並過極多的艱難、一旦事業成功了、守現成的人、也必得竭誠自勵、克勤克忠方會保得住這點事業、不然的話、雖有現成的局面供我們享受、我們若不努力、也終久是守不住的、第一次和第二次治安强化運動、是創業時期、在軍政會民共同合作之下、才給我們華北一億民衆、打出了一個明朗的天地、使我們華北的老百姓、在今日全面和平尚未實現之日、猶能看見華北地區新政的推進、思想的肅整、民生的救濟、以及中日兩大民族的眞誠合作、凡此種種、要拿來與四年前的情形比較、實不可以同日語、然而默察全國情勢、國目國際動向、深覺目前一切距吾人之理想尚遠、且有未容吾人旁觀者、即方今吾人所遇各種進步、雖爲四年來各方努力之偉大結果、然拿以抵償四年來中日雙方人民所犧牲之代價、實未免痛心、且亦非吾人所敢期許、如果吾人再以此目前暫安之小康局面、即感覺自滿自足、那可說是太不振作、恐欲保長年的今日之小康局面不可得呢、諸位要知道我們所謂「强化治安」、並不是把敵人趕跑了就算完事、也不是說把敵人由此一區趕往另一區、我們這一區就算得了治安、我們僅把敵人打跑了所得到的治安、是暫時的苟安、而不是眞正的治安、敵人一有了機會、就會捲土重來、就會死灰復燃、那時我們又得遭受他們的蹂躪、又得使他們獲得莫大不寧家室靡敵、我們要想强化治安、那我要想過永久的太平日子、那我們僅仗着軍隊替我們把敵人趕跑了是不成的、我們民衆自身必得想一個有效的辦法、把敵人的力量和組織給打破、斬草除根、使敵人此後再不能恢復元氣、再不能死灰復燃、那時我們才算有把握、說一聲治安强化了、因爲擾亂治安的敵人、已被我們用有力量的辦法給打倒了、這個方法是什麼呢、就是經濟封鎖、敵人的經濟活動、使敵人自己滅亡、再說明一點、就是不給敵人方面供給任何食粮、與一切日用必需品、使敵人坐食山空、自然走上衝崩潰的路了、中日事變以來、日本即以經濟封鎖的方策、使抗戰陣營內起了最大的變化、重慶方面得不到海外的援濟、因之經濟大感恐慌、生產日形沒落、遂至百物騰貴、金融陷於總崩之危、這就是日本實施經濟封鎖的結果、日軍對有組織有力量的抗戰陣營、使其經濟陷於沒落、那我們對於這組織不良、缺乏給養、沒有紀律的八路軍、何妨不來個同樣的治法、也封鎖他的經濟活動、使他們自趨崩潰呢、所以說、經濟封鎖最爲良策、這回第三次治安强化運動期中、我們民衆們對減共匪的惟一武器、實施經濟封鎖、也許還有一般人懷疑這種方法太難、如果實行起來、固然能置敵人於死地、但我們自身也要受到相當的損失、得不到償失、豈不自尋苦惱麼、這種見解初聽了似乎很有道理、但是我們這個說辭太幼稚、太可笑了、我想我們大家、誰不願意過太平日子、不致安居樂業的份子是誰呢、就是在各地方搗亂的八路軍、打着抗日愛國的招牌、卻作些蟬虫更毒、比耗子更狠的行爲、蟬虫和耗子害人、只限於害田禾或毀衣物、而八路軍却不但害田禾、還要殘害出不的良民、如此毒辣無比的八路共匪軍、我們人人恨之刺骨、當然得設法消滅他們、於是捉蟬虫或拿耗子、要得用適當的方法才行、例如爲拿蟬虫、吃過了的田地給毀了、爲拿耗子、而把室內的傢具全毀了、那是要吃得不償失、我們要剷除類似蟬虫和耗子的共匪、大砲去打是不成的結果也是得不償失的我們認爲捉蟬虫和耗子頂似的共產軍、惟一辦法就是讓他們無出不可毀無衣物可毀、就是我們無論在何種情況下、要努力使自己所收獲得的食粮以及一切日用必需品不流入敵區裡、我們積極的方面、固然要予共匪致命的打擊、但在消極方面、我們也要處處謹慎、勿使我們的行動有利於敵人的生長、經濟封鎖的主要目的、在防止物資流入敵區、然而最要緊的還在我們努力吸收敵方的物資、我們應當作幾件最重要的事、第一在實施經濟封鎖期間、我們應當努力增加各種生產、使我們自己的區域內、物資豐、千萬不要以爲實施經濟封鎖、我們大量出產怕無處銷、就固步自封、使生產量低落、第二在實施經濟封鎖期間、我們應當從事節約運動、不妄費一文錢、不浪費一粒糧、第三在實施經濟封鎖期間、我們應當運用各自的智慧、把廢物變作我們的利用品、使每一件用品、都要發揮其充分的效能、第四在實施經濟封鎖期間、我們對於官方所頒佈的物資統制辦法、要以協助的精神去奉行、經濟封鎖戰、是今日强化治安所必取的一個最有效方策、也是消滅共匪最有力量的一種武器、總之自從强化治安運動實施以來、政府業已盡了政府的責任、軍人業已盡了軍人的責任、我們作老百姓的、也應當在此最緊要的關頭、努力盡我們自己應盡的責任、强化治安、固不需得一個國民都荷戈執戟到前綫上去殺敵、但實現治安强化、確實需要每一個國民應盡自己所能盡的責任、今日實施經濟封鎖、就是我們老百姓應自己責任的惟一良機云。

力行重點主義的活動

重點主義就是說特別重要、非做不可的事、就集中力量去做的意思、若亂七八糟都做、却做不好一件、就不是重點主義了。

青島新民報印務局 青島奉天路二二四號 電話③-〇九一番 ③-四一九番 四二〇番
一、營業科目
印刷
活版……新式紙盒
石版……精美日曆
寫真版
膠版……五採商標
凸版
代製銅凸凹版
製造

戒烟 黑白毒品 七日斷瘾
本院運到大宗德國最新藥品、注射、內服、皆用消毒藥、治療、無論烟瘾大小限一星期、完全戒淨、戒除期內、不誤工作、戒後檢驗血液、絕無毒質存在、擔保永不復發。
痔瘡
治療方法、新異完善、專用德藥治療、使痔核潰管、自然枯落、決無刀割之日、裂痔、外痔、脫肛、便血、瘻管、火炙、結紮、等痛苦、無論遠年近症、一概包治、除藥期間、行動自由、並不妨礙各項職業。
山東路北首一〇〇號 濟衆診療所

花園飯店
地點適中 設備完善
餐廳幽雅 佈置高尚
高等名廚 俄法大菜
定價克己 招待週到
宴客小吃 無能不宜
如蒙惠顧 竭誠歡迎
曲阜路二十二號 電話二、三四二九號

暐如書社印製
大批 月份牌 業已出版
繪圖美術 印刷精細
式樣新穎 定價低廉
批發處 青島 博山路七十號 膠州路八十四號 電話二五五九 二三五 四一轉
外埠推銷 利益優厚

營業科目
辦理海陸轉運事業倉庫營業一般報關代辦、金融委託販賣(買付)保險代理(帝海·日海·佳友·朝日·三菱·東洋)代辦勞力、汽車車馬運送及供給包裝運搬荷物
華北運輸股份有限公司
青島支店 青島山東路一八三號
本社北京 各主要地在支店出張所並營業所
電話 代表2八一一五 直通 夜間宿直

染料、工業藥品、油脂及同製品
大阪合同株式會社
本店 大阪市東區北久寶寺町一丁目四二號
天津支店 天津日本租界蓬萊街二八號
濟南出張所 濟南商埠西區經三路三九號
北京出張所 北京內一區朝陽門大街二八七號
石門、太原駐在員
青島出張所 青島市二路四五號 興大樓三樓 電話(二)五四一七號

頭痛聖藥
新腦
註冊商標
醫學博士 森田資孝先生發許
立止頭痛! 靈効如神!!

腦新如遇頭腦疼痛非常難忍時、頭目眩暈神智昏迷時、或讀書過度精神疲倦時及惡醉宿酒未醒時、倘速服腦新可立見奇效、其效若響、服後三分鐘、頓覺頭目爽快神智清新、苦痛若失、有如夜月秋遊能有心曠神怡之妙、此像績確爲本劑獨具之特長、且雖連續服用、對於腦神經或心臟胃腸等、決無副作用、亦無影響、孕婦照用亦無害
主治 偏正頭痛・頭沉神昏 頭迷眼花・腦筋疲乏 積神憂鬱・面神經痛 宿酒惡醉・暈船暈車
包裝 四包 七包 十三包 二十八包 六十包 夏季十二包
★腦新、粉末、錠劑、各處均有出售
★近來發現一等外並有用腦新冒牌之商標
★各藥房均代售
大日本東京 荒川長太郎合名會社

腦波平

頭痛,發燒
當知現有靈藥腦波平藥片。奉勸諸君、日常購備一瓶、以便隨時服用、而免臨時張慌!
收効迅速 不害胃腸 吞服容易 藥價低廉
北京市西單北大街一六〇號 股份有限 田邊公司
各大藥房均有發售
腦波平 藥片 ノパボン
三十六片裝 一百廿片裝

呢絨綿花布
包作各官署各團體各學校制服等項
青島被服工廠
青島河南路二號
營業所 電話(二)四五八八號 電話(二)四九三九號

買一送一
强腎固精丸
主治 男子腎虧 房事過度 少年誤傷 四肢無力 見色流精 身體虛弱 生殖無能 發育不安 夜不安眠 子嗣絕望 夢遺滑精 神經衰弱 腰酸背痛 神志恍惚 隱痛暗病 陽痿早洩 精寒精黑 頭暈眼不良 記憶不良 諸虛百損
優點! 本藥效力比市上普通補腎丸效速三倍以上藥性和平不寒不燥味甘易服多秋天服用最爲合宜無病服之鎖精壯陽補腎成爲男子之良藥也每盒二元每打廿元現爲提倡起見買一送一
青島總代理 北京路天合益藥房 益都路美華藥房 天津路東大藥房 膠州路香林藥房 東鎮潔古藥房 山東路廣安藥房 滄口同義堂 膠縣宏大藥社均代售

經濟

三菱三井訂購澳粉百萬袋 定月底可裝運北來 掃數配給京津各商銷售

天津通訊 基於華北華中及蒙疆物資交換協定、經華北當局斡旋接洽由三井三菱兩公司、向上海訂購澳粉百萬袋、輸入華北、刻已辦理成交、及裝運手續、月杪即可運津、除以三分之二配給津市外、其餘將全部運京、配給各商銷售、際此美澳粉暗盤高漲之時、獲此大量接濟、京津食糧前途、益臻明朗云。

香港蔴袋 愈形高昂

本報特訊 本市香港蔴袋交易、因存底日見單薄、故每價昂騰無已、十五日之香港市、市況愈益高昂、再升二角餘、以五元二角五分之高價成交、實現貨稀少、破空前紀錄、因香港蔴袋來源斷絕、故前途仍有續升之象云。

現生油市 安交暢利

本報特訊 本市十五日現生油市交易、洋莊進意平和、授受稍佳、安交亦順暢、境象大有轉佳之態、以今市人氣觀之、前途似有升多疲少之勢、現生米市、洋莊吸胃漸轉白熱化、今市乃再加二元成交、濰縣火車生米四十一元至四十二元、西南口生米四十二元五角至四十三元、定期生油米市、初出場況徘徊、各行追逐、乃乏充實力量、故市盤桓迴翔、毫無進展、僅六七角之進出、大勢似呈盤桓姿態、前途如洋莊對現貨興會、則期市自亦受其協助、不至下疲云。

麵粉步趨升騰 雜糧亦呈漲勢

本報特訊 本市各牌麵粉續下飛騰、十五日之麵粉市、續升一角或二角、再達上次之最高峰、似有再造新紀錄之可能、今市雜糧市、亦呈漲勢、包米小米、小麥、吉豆、均趨升勢、茲誌各價如下：

麵粉市

雙鉄粉	十九元九角
火磨粉	十九元
飛英粉	十八元九角五
游魚粉	十八元一角
龍蝦粉	二十元
金約粉	二十元
三菱粉	二十元
汽船粉	二十元
三井粉	十九元

雜糧

膠州小米	二十三元五角
膠州元豆	二十一元
膠州小麥	三十七元
火車高粱	十六元八角
火車包米	十九元三角
火車元豆	十八元五角
火車莞豆	十七元八角
火車小麥	三十六元
火車小米	二十一元
火車芝蔴	三十七元
濟南吉豆	二十一元四角
濟寧吉豆	十八元八角
高密小麥	三十八元五角
靑口元豆	二十元八角
靑口豆餅	十四元
本街豆餅	十三元六角
本街生餅	十五元

紙張雜貨市 漸趨徐升

本報特訊 本市各色紙張雜貨市、近以各貨均呈升勢、故亦步趨徐升、十四日之紙張雜貨、均趨上升之象、茲誌各價如下：

提屏紙	十四元五	十六元五角
龍屏紙	廿五元五	廿七元
原方稿紙	二十六元	廿八元五
双方稿紙	廿三元	二十五元
雙福海紙		三十元
一二相宇毛太紙		六十七元
一七灰皮三		五百十五元
K大板紙		五百十元
一七黃皮三		五百十元
K大板紙		八十二元
東洋報紙		八十二元
西洋大件報紙		四十四元五角
西洋小件報紙		四十五元五角
六五裕盛茂大廣紙		八十一元
六五百吉正大廣紙		七十五元
六五裕記大廣紙		八十九元
乾盛京稿紙		八十九元
乾盛元書紙		六十八元
李茂昌元書紙		四十五元
元興昶表辛紙		二十九元
朱德懋表辛紙		二十八元五角
林迪記闌海紙		十六元五角
加色屏黃紙	二十八元	二十七元
加色表黃紙	四十六元	五十三元
K三〇令綠大板紙		五五〇元
K三〇令黃大板紙		五五〇元
K三〇令紅大板紙		五八〇元
富士紅大板紙		五百五十元
七五磅牛皮紙		二五
〇橋牛皮紙		一元一角
一八令綠牛皮紙		五十元
二百雙光馬尼拉紙		八角
德茂昌老一號箔		一百八十五元
陳萬順新一號箔		一百二十元
同春老一號箔		一百七十八元
忠興老一號箔		三百廿三元
忠興新一號箔		一百十二元
忠興二號箔		八十八元
公興新一號箔		一百十二元
公興二號箔		八十六元
宗興二號箔		八十五元
宗興新一號箔		一百十二元
隆興老一號箔		三百〇八元
振濟新一號箔		一百四十二元
本色古月		八十元
明星古月		七十七元
十支鹿標香木		二百二十元
一三赤木		四十五元
仰鷹黃		八十五元
廣大粉料	一四五元	一五〇元
貞字粉料		一百六十元
香港大包蔴麟生粉		五十八元
香港大包飛輪生粉		五十九元
江木	四十四元	四十五元云

本市期現紗布 無何劇烈變化

本報特訊 本市期現紗布、近來無何劇烈變化、呈示欲升不能、欲落不忍之感、十五日之現紗布市、銷路尚稱平和、無何升降、定期棉布市、今以申市大漲之故、人情受其影響、挺落數角、市氣漸形萎動、於平靜狀態下收市云。

內外市況

本市市況

（十一月十五日）

○棉布期貨前場	
十一月期	44.65
最高	44.75
最低	44.375
收盤	44.50
成	1375件
十二月期	45.05
最高	45.05
最低	44.825
收盤	44.95
成	6625件
○生油期貨前場	
一月期	77.90
最高	78.40
最低	77.70
收盤	78.40
成	820車
○生米期貨前場	
一月期	42.50
最高	42.75
最低	42.30
收盤	42.70
成	270車
○棉紗現貨	
16支	
寶來	1460.00
藍魚	1445.00
寶船	1521.00
壽合	1550.00
五牛	1370.00
20支	
銀月	1675.00
寶來	1520.00
龍門	1570.00
32支	
五星	1920.00
○棉布現貨	
雙龍	46.10
	46.00
花鳥	45.70
	45.50
蒸霞	45.85
壽合	45.90
龍門	45.20
銀月	45.50
龍門	44.70
○土產現貨	
生油	78.00
生米	41.00
	38.00
牛油	98.00
○麵粉市	
雙鉄	19.90
火磨	19.00
飛英	18.95
游魚	18.10
龍蝦	20.00
金約	20.00
三菱	20.00
汽船	20.00
三井	19.00
○雜糧市	
膠州小米	23.50
元豆	21.00
小麥	37.00
火車高粱	16.80
包米	19.30
元豆	18.50
莞豆	17.80
小麥	36.00
小米	21.00
芝蔴	37.00
濟南吉豆	21.40
濟寧吉豆	18.80
高密小麥	38.50
靑口元豆	20.80
靑口豆餅	14.00
本街豆餅	13.60

海外市況

○東京短期	
前場期幣	
新東	106.80
新船	77.00
滿鐵	68.20
三菱重工	76.20
日魯	61.40
滿業	54.50
○大阪短期	
前場期幣	
大新	56.00
新鐘	78.70
日鐘	無市
塞素	65.30
新帝人	81.20
商船	86.40
○東京匯兌行市	
對美	
賣	23又16分之7
買	23又16分之9
對英	
賣	1.20
買	1.2又2分之1
○正金銀行掛牌	
對美	23又16分之7
對英	1.20
○東票交換行市	
25元又2分之1	賣
26元又0分之0	買
○紐約棉花	
新約定	
十二月	16.09
一月	16.11
三月	16.31
五月	16.33
七月	16.32
十月	16.39
現貨	17.19
○各國金銀塊	
倫敦金塊	
現貨	168.0
倫敦銀塊	
現貨	23又2分之1
期貨	23又2分之1
紐約銀塊	
現貨	34又1分之3
○英國向各國匯兌	
英美	4(2.5)
英法	不
英荷	
英德	立
○英國向東洋匯兌	
上海	3又16分之3
孟買	1.8又16分之1
香港	1.3又32分之1
新嘉坡	24又4分之3
日本	不立
巴達比亞	7.53
西貢	1.1又4分之3

各地

省賑務會貧民工廠 舉行開幕典禮

濟南通訊 山東省公署民政廳長張星五氏、以外縣來省災民、無處收容、曾於去歲冬季、在省賑務會設立庇寒所、收容貧苦無告災黎一百餘人、迨至今春、應照章遣送回籍、當時不願離所者約六十餘人、一再懇求、繼續留養、該所所長殷淨和、據情轉請、承唐省長關懷災黎、乃提經省政會議議決、改爲貧民工廠、地點仍在蒙營街西首、并續收災民、同受教養、經該廠積極三月之籌備、現已就序、計內分木作、縫紉、製煤球、劑盒、刺繡、洗濯、六組、於十一月六日上午十時、舉行開幕典禮、儀式異常隆重、屆時計到省長代表張民政廳長西田顧問、暨中日各機關長官、來賓等六十餘人、首由廠長殷淨和報告籌備經過、繼由各長官來賓分別訓示、詞均懇切盡致、聞者動容、於十二時禮成、將來於本市貧民救濟、定放一異彩云。

平度治強運動 成立本部

平度通訊 該縣自奉令推進三次治強運動、各項工作、分頭猛進、首先組織治強運動本部、於本月二日、假縣署會議室舉行成立典禮、由黃縣長任顧問、張知事爲本部長、縣顧問新民會次長、縣公署秘書、科長、班長、警察所部、大隊附、新民會科長、七區長爲委員、於本月五日召開首次協議會、將全運動期內實施工作、加以商討、決定本縣實施主要項目、略開於後、一、治強運動本部設置、二、治強運動委員會開催、三、情報室設置、四、商業分會店子巡邏團底門、五、城關非常村落文部結成、演習實施、六、保甲演習、七、治安強化運動各種宣傳、八、物資統制化、九、新民會組織強化、十、情報處網強化、十一、平度新河間警備電話修築、十二、北台北方討伐宣傳、十三、門村西方討伐宣傳、十四、丁家町北方討伐宣傳、十五、店子北方討伐宣傳、十六、亭口西方討伐宣傳以上數項、乃平度縣治運期間實施主要工作、其他詳細項目、遵照山東省三次治運實施計劃、積極工作、并聞張知事自本月十日起、即親率部下前往北台一帶討伐宣傳云。

教署派員 劃期視察

北京通訊 華北教育總署、前爲欲明瞭各省市之教育情形、曾分別派員、劃期視察、以期促進、使教育行政日見向上。惟對於學校之設備、學生生活狀況之盛衰等項、但此事變以還、四年來之興革如何、均有再行澈底施行調查之必要、茲悉、該署頃已決定、決派大員分往各地視察實況、本月底出發、預定兩週竣事、極關重要、於新中國之建設貢獻、實甚大焉。

張店屠宰場 設立一處

桓台通訊 桓台縣公署爲謀公共衛生起見、在張店設縣立屠宰場一處、已於本月四日在張店舉行開幕典禮、參加人員計有建設廳長代表、特務機關長代表、道尹代表、駐張部隊長駐張領事、青州道屬各縣縣知事、顧問、張店警務段長、統稅局長、營業稅局局長、棉花牙稅主任、農場場長、商務會長、暨各機關各法團代表約六十餘人、於午後一時開會、首由杜知事致開會詞、繼由各來賓代表懇切祝辭、攝影閉會後、復在張店同順居舉行宴會、賓主交歡、備極隆盛云。

惠民禹城 修築公路

惠民通訊 武定道公署、以惠民至禹城之公路、爲交通最要路線、在軍事政治上、均極關重要、因年久失修、坎坷不平、汽車行駛時頗感不便、故應加鋪石子、以固路基而便交通、經由道區縣知事懇談會議、結果該路修築經費、除建設總署補助費外、其餘概由道屬各縣、均款分担、現禹惠公路修理委員會已月前正式組織成立、該站早已開始施工、所有該委員會組織暫行規則、辦事細則、職員姓名、依據各縣本年度經征田賦情形、劃該核討該路修築經費、分別核實、編造收支預算書、已呈請省署照准云。

旅客吸烟執照 臨時發給辦法 華北禁煙總局公佈

北京十四日中華社電 華北禁煙總局、爲推行禁煙政策、關於旅客吸煙、臨時執照、前曾擬定發給辦法、呈請華北政務委員會、財務總署審核、業由財署轉呈華北政務委員會訓令、公佈施行、茲將辦法原文錄次：

第一條、旅客吸煙臨時執照、由禁煙總局印製發、交各禁煙分局轉發、吸食鴉片之旅客、其設有辦事處或分駐所地方、由辦事處或分駐所向禁煙分局請領轉發。

第二條、旅客須具備華北禁煙暫行辦法第三條規定之各條件、不得吸食鴉片。

第三條、旅客吸食鴉片、應由本人或旅館經理繕具聲請書、載明吸煙人姓名性別年齡籍貫、住所職業、每日之吸食量、及到達日期暫留日期、加以所住旅館所記、並呈具該管警察官署證明書、連同半身像片三張、及備具執照費國幣一元、向禁煙官署請領旅客吸煙臨時執照。

第四條、旅客吸煙執照之有效期間爲十五日、其寓居十五日以上寓客爲限、其寓居十五日以上、不及十五日、遷移其他旅館者、應依前條規定、再旅客居住旅館、如在二月以上時、即應按照普通煙民登記程序、請領吸煙執照。

第五條、禁煙分局或其附屬處所受前二條聲請書後、入京審查現華相符、應即時核定其每日吸食量、發給旅客吸煙臨時執照、及旅客應煙登記冊、並詳記於吸煙旅客登記冊、每月由禁煙分局具表彙報禁煙總局、一次吸煙旅客登記冊式另定之。

第六條、旅館不得假借名義、領取吸煙臨時執照、設擅供客吸食鴉片、或以旅客名義所領執照、供給其他旅客使用。

第七條、旅客吸煙臨時執照期限屆滿、或旅客離去旅館時、旅館經理應負責將原領旅客登記冊、向原領禁煙官署繳銷。

第八條、旅客臨時吸煙執照、或旅客應煙登記冊、如有遺失、應立即聲明作廢、並立即向原領禁煙官署補領。

第九條、未設有禁煙官署之地方、由禁煙分局呈請禁煙總局核准、將旅客吸煙臨時執照委託地方警察機關代爲核發。

第十條、違反本辦法者、旅館及旅客得科以百元以下之罰金。

第十一條、本辦法自公佈之日施行。

霑化縣 救濟難民

霑化通訊 霑化縣當局、茲見近日氣候轉寒、一般不堪匪區蹂躪、流離來城之民衆、多感飢寒、韓縣知事特體民艱、於本月一日發放口糧、並應行難民登記、以茲救濟、藉慰難民、借老帶幼、絡繹於途、喜形於色、無不讚許新政之優良、及當局之愛民、同時並派宣傳員宣講共匪之惡劣、及政權之眞諦、一般民衆、皆感動、而擁護新政府云。

萊濰道治運本部 澈底策動治運

濰縣通訊 萊濰道治運本部、業經遵照省令、規定於本月一日、正式成立以來、爲實施澈底策動治運起見、該署又於日前召開會議、研究督導治強方案、計有常道尹、野村顧問、新民會萊濰村長、馮秘書、組仁史科長、公署團科長、鳴厳張科長、環湖廠視察樹棠、劉係職員、首由常道尹發表第三次治運工作重點、本道須勵行視察、切實考核、尤其經濟封鎖、及剿共工作、應予各縣以指導力量、各科當就主管部分、盡量貢獻意見、是以研究合宜規劃、以身作則、外面督導各縣推進治運、維持各旅各項治強要領、分段嚴辦透徹、復由野村顧問說明此次治強要點、一、經濟封鎖、二、武力發揮本着以督導立場、尤須分工合作等語、當經通過提案、一、本道治運本部、共分一、二、三、四、四組、雖區別作實、但重通力合作、二、會期定爲每月六日十六日二十六日三次、遇有特別事項臨時召集云。

昌樂新民會 開催研究會

昌樂通訊 新民會昌樂總會、爲推進第三次治安強化運動與募集勞工事、特於本月十日午前十一時、於本會事務室內、招集各區救國宣撫隊員七名、與會務職員一同開催研究會、關於研究事項如左。一、關於第三次治安強化運動推進事項。二、關於募集勞工事項。三、關於會務進行事項。於午後一時半、始圓滿閉會云。

霑化小學舉行 反共雄辯會

霑化通信 本縣縣立城內完全小學校、爲灌輸兒童新智識、糾正反共思想起見、曾於九月二十二日舉行第一次興亞反共雄辯會、聞該校爲繼續上項工作進行、以期效率加大計、特於本縣第三次治安強化運動開始之際、於十一月二日上午十一時、在該校大禮堂舉行第二次興亞反共雄辯會、本縣縣知事爲評判長、駐軍隊長新民會次長、及縣公署各科長、各機關代表等二十餘人、均蒞會擔任評判、參加學生二百餘人、濟濟一堂、如儀開會、講辯者十五人、成績極爲良好、經評判後、第一名爲李文久、第二名爲董金章、第三名爲李俊海、當由評判長發給獎狀、以作紀念、並頒給獎品以資鼓勵、繼由該校丁校長致閉會詞、全體唱興亞進行曲、至三時始散會云。

日照財政科 人事更迭

日照通訊 本縣財政科長周桐、因在省另有高就、辭李知事去省之職、當面懇辭、遺缺關係財政問題重大、未便久懸、但非有相當誠實者、難以勝任、又經李知事在省、物色有財學經驗之陳欽伯爲本縣財政科長、昨已到縣視事矣。

日照縣知事 返縣視事

日照通訊 本縣縣知事李振德氏、與懸蒙省端顧問、日前先後因公晉省、除向省署局報告縣政一切情形外、並請示今後施政方針、及應興應革事宜、李知事等因在省任務已畢、前由費到青候輪返縣之際乘向青市各關係方面、及招集在青居住本縣士紳名流、假北京路順興樓、舉行復興懇談會、結果極爲圓滿、此間李知事與名紳顧問、爲關懷民生日用食糧計、又購妥食粉兩千袋、業已運抵本縣一批、其餘仍在陸續運轉中、李知事並對記者謂、因本縣今秋雨量稀少、秋收欠佳、茲爲救急全縣人民食糧無缺起見、現正計劃購辦大宗紅糧、配給民衆、此舉實現對於禁止流入匪區、嚴加封鎖、對於各項進行事宜、決定在這第三次治安強化期間、要建立自治、以期強化縣政、而從共匪早日滅亡、使全縣民衆均能得到安居樂業之途、方不負各方之期也云云。

臨淄縣展開 攻勢宣傳

臨淄通訊 本縣邱知事、爲謀地方秩序之鞏固、故對於強化治安諸工作莫不積極推進、因前地方治安、已日趨明朗、惟第五區偏僻地帶、尚有少數共匪潛伏出沒、爲使民衆澈底覺悟共匪「掛羊頭賣狗肉」的狡猾、代脫出其羈絆、而傾向新政權、以享安樂之幸福、對於已恢復各鄉區、並強化其保甲自衛組織、使民衆明瞭保甲自衛之必要、同時印製告匪區民衆書、及保甲自衛傳單、隨三次治運之展開、連日派員分別深入匪區、及各鄉區散發張貼云。

化石磚瓦
依新式機械造出優良化石磚瓦
以煤炭渣子依化學的方法所造成如石一般優良磚瓦！
目下生產頗豐請試購之
山東化石煉瓦工廠
青島台西一路一號 電話2八七〇一號

普通玻璃、各種厚玻璃、白冰屑玻璃
鐵絲玻璃、絲紋玻璃、磨砂玻璃
三昌玻璃販賣組合
太田洋行
青島沧口路六五號 電話2(二五五〇五)(二七六二)號
倉庫雲南路一八二號 電話2五一一六號

參茸補腎中靈
花柳清血掃毒丸
劉氏舒肝丸
代售處 總經理 福海藥房 青島東島路

編織毛衣
謹告 各界紳士們 冬節將近 當換冬裝了 本號特請優秀技師專織各國男女新式摩登毛衣 如有願予織者 請君優美定期不誤 本號訂價低廉
平岩商店 東阿路六號

照相必須美術 美術必須鏡架
青島明星照相館
新到美術鏡架 零售批發 大批物美價廉 均所歡迎

中華平安公司
新到浴盆一批 式樣美觀堅固 耐用定價公道 請各界蒞臨參觀無任歡迎

▲滋養軒廣告▼
滋養牛奶糖 各樣餅乾
滋養櫻花糖 西式糖菓
山東路一六九號 電話二二四八三號

請嘗香味觸鼻粒粒精選之甘栗
散步或會餐及集會時請駕臨二樓所設之大菜廳與品茗
西洋定食 日 二、五〇
西洋定食 夜 三、五〇
晝飯（咖啡付） 一、〇〇
以及其他飲物一品飯食均備歡迎友邦各界人仕惠顧
甘栗食事喫茶 山東路
甘栗太郎 電二一七四一六

派拉蒙金筆漲價預告
將來買不如現在買 新價買不如老價買
本行最新獻售特殊榮譽出品
奇異 兩用筆
一筆裝配兩個筆尖
一筆儲備兩種墨水
一筆能寫兩色字體
趕快來買 落得便宜
構造精密與市上仿冒者絕對大不相同
四大贈品
今天凡購奇異兩用筆一枝或任何金筆一枝或萬年毛筆二枝或乙種二枝一律奉送左列四大贈品
一、新型副號金筆一枝
二、派拉蒙墨水一大個
三、派拉蒙金筆尖一個
四、皆大歡喜雜誌一冊
每枝減售十二元出立保單永遠保用
天津法租界馬家口通順樓內 美利時行
青島北京路中市中華樓內 美利時分行
構造之妙。不可思議

△新舊價目對照表▽

貨名	類別	十一月三十日以前定價	十二月一日起改售新價
派拉蒙金筆	新型	十二元	十五元
派拉蒙金筆	特種	七元	八元
派拉蒙金筆	甲種	五元	六元
派拉蒙金筆	乙種	三元	四元
萬年毛筆	特種	四元	五元
萬年毛筆	甲種	二元五角	三元五角

現代人的身體缺點
唯DA製劑 始能補救

主治
營養不良
肺癆體質
青年早老
體質瘦弱
不耐思索
腳力不良
都會生活足不出戶之人，每有日光不足傾向，由此日光缺乏，不知不覺之間自然發生種種障礙，諸如 肌膚亢燥，骨質軟化，精神倦怠等幾爲都市中人之特有病例。爲防止是種疾病發生計，唯有人工的補給多量之維他命AD二質，「哈利巴」即此強力之AD濃縮劑
一日量 大人…三粒 小孩…二粒 嬰兒…一粒

哈利巴
HV 24
北京西單北大街一六〇 株式會社 田邊公司

眼科新劑
速遴兒 SMILE

眞漂致的眼眸
現在就要排斥像如膠皮人那般沒有特長或是魅力的臉貌了，況且最重要的眼睛呢，不用說廓線整順的好，可是，若用「速遴兒」把眼睛組織根本健全，明，潤美而又活潑，特別目力澄明，一這麼樣！就是臉貌上有了若干缺點，也會加倍容姿，不但君自己爽快，且使別人看得印象極好，可說是近代的美人了，
◎中瓶．小瓶 各藥房出售
總批發處 股份有限公司 玉置商店 東京市日本橋區本町

三共 SANKYO
梅毒
德國六〇六號共同發見者秦博士指導創造，東亞砒素驅梅劑中之始祖
新阿兒佐梅諾爾
NEOARSAMINOL
本劑即由德國之六〇六號發見者，直接繼承其製法，而所創造，乃於東亞持有最長久的歷史及經驗，根據嚴正的科學的工程，至其品質効果，獨占斯界之最高地步，治療醫界之名聲，信用日愈增加。
三共株式會社
本社 東京市日本橋區室町
青島出張所 青島市奉天路三三五

新聲

苗族婚嫁風俗（蕭生）

風土人情

四姓苗各族婚之正、漢苗婚禮各異、惟宋家、蔡家羅家、龍家與五家得其正、不用媒、三月廟見、始作樂大會親族、新郎見長者、用揆竹笙飾羽、爲贄、長者簪以碟砂、石、牛、馬、犬、豕、新婦見貧者、用棗、栗、棕松、爲贄、尊者贈以荷山苗錦、金、寶、簪、珥、此四姓五家古例也、宋家、蔡家、羅家、龍家即左傳所稱蠻八、八是也、四姓之冠婚喪禮皆做周禮、一月娶于歲首、備六禮、然後成、人於三國時、伯仲從諸葛武侯平南蠻有功、兄主於滇東、爲鳳氏、弟王於滇南、爲龍氏、世爲諸苗之長、諸葛黔西安氏火濟同受爵於蜀漢者也、故爲之爲王家規模、四姓世爲姻婭。

紅苗與漢族通婚、紅苗在銅仁府、有吳、龍、石、麻、田五姓、衣被皆用班絲、以十月爲歲首、形狀無異漢族、喜與漢族通婚、故漢人貧者多入贅於苗、苗人富者、不惜以巨資致漢婿。

青苗跳月而婚、青苗男女服裝皆尚青、婦以青布一幅著頭上。裂如九華巾、跳月時、女解所愛男腰帶、手牽其綬、頸頸搖動、曰提羊、正月元旦、少年男女皆用竿山上、鋪簑坐、女以粉團甜糯肉飯與男食、歡笑竟日、女呼所愛男曰阿雅、亦曰的羅、男呼所愛女曰阿普、或曰領谷、父母不知禁、七月、男女群聚跳月、曰「米花場」、男未娶、剪腦後髮、娶乃留之。

八寨苗以牛行聘、貴州八寨苗爲黑苗類、近寨置空舍、男女未婚者、群聚唱歌其中、情恰、則以牛行聘、女嫁一二日即歸女家、仍向婿索錢曰鬼頭錢、不得另嫁。

爺頭苗有外甥、貴州之爺頭苗爲黑苗類、婚嫁以姑女定爲舅媳、舅無子、必重獻銀錢於舅、曰外甥錢、無則終不得嫁、或私召少年與合、呼爲阿妹、男女多苟合、惟洞思不敢通爺頭、蓋洞思爲下戶、爺頭爲上戶、有別也。

洞寨苗分寨結婚、洞思苗與爺頭分寨居、爺頭稱大寨、洞思稱小寨、聽爺頭使令、婚姻各分寨類、若私婚大寨、謂之犯上。則大寨聚衆奪其財產、甚至傷命、在所不顧也。

黑苗及春而婚、清江黑苗、未婚男子曰羅漢、女曰老滿、春晴日、攜酒食登山、互相歌舞、相悅入者結爲夫婦。

車寨苗月場求婚、車寨苗、在黎平古州、男習技藝、女工刺繡、未婚者於曠野爲月場、男絃女歌、聲清越在諸苗上、舊古州凡四十五寨、相傳馬三保之兵、還六百餘人、入贅苗女、遂名六百戶生苗。

黑腳苗求婚先再、黑腳苗在清江台拱、男短衣大袴、頭插白翎、出入持刀鏢、以規奪爲生、不事規奪者、女不嫁之、所以欲求婚、必先行規奪、學習純熟技術、無往不利、衆人均稱贊不已、而女子爭先欲嫁之、可謂古今之奇俗也。（完）

古炮談

康熙年中曾通飭各省查明大小銅鐵砲位限期解部、嗣以運解困難、除將小大銅砲令驛遞傳送外、多餘鐵砲俱行銷毀、此事見於清端政書。但左文襄於同光間主閩浙府、見城樓上尚有天啓年間所鑄砲三百餘尊、字尚可識、見其餘總理衙門書。是康熙功令仍未盡行、得存此古物、藉知名代火器製造之宏偉。過去天津五河水上公安局有砲十五門、係六十年所造、北京歷史博物館有明砲一尊、鐫有「紅夷國進貢天啓三年兩廣總督字樣」。此皆劫餘之物也。（新人）

科學　審訊的新法

「一問、二嚇、三拷打。」這是已往審訊罪犯的定例方法、就是首先向罪犯審問、如果不將眞情答出、就繼之以恐嚇、倘若恐嚇還沒功効的話、就施以拷打、普通的審訊罪犯的案件中、使用這樣的方法而破案的很多很多、然而問來問去、一嚇再嚇、以至施以大打特打、至最後仍然審訊不明的也不少、而且拷打之類的刑法、是屬於殘忍冷酷的、非人道的、實不適用於文明的國家。

爲了維持人道主義、和追證罪犯的罪狀、大科學家們就下了一番苦心去研究、結果發明了一種科學的審訊犯罪法。

方法是首先特建築一間大的玻璃水晶室、室內的佈置只有法官坐的一張椅子和一張寫字檯、此外就甚麼東西都沒有了、室裏週遭都綴滿了平面的玻璃鏡子、寫字檯的抽斗裡面裝設着一座小型精巧的收音機、用來記錄犯人的口供、室裡始初是用綠色的燈泡、滿佈着溫和的淺綠光線、法官審問犯人的時候、如果發現犯人的口供有可疑之點的話、便馬上扭燈鈕、使室裏的光線在不知不覺中變成一種恐怖而緊張的色調、同時法官也加緊嚴訊犯人當時的一切犯罪眞情、在這樣情形之下、被審訊的犯人、覺得精神上有點不對、感覺自己說出不忠實的話時、心裏就有一種莫可言狀的隱痛似的、結果只有一五一十把眞情說了出來。

除了上述的審訊方法之外、科學家們還特裝了一具心理測量器、這種測量器的外表很簡單、一端是鑲一個橡膠管通連的血壓表、其他一端是一條橡皮帶、帶的尾端、鑲着一個小環、審訊罪犯時、就把這個奇妙的東西縛在犯人的臂上、如果犯人說的是謊話、他的心裏總有一點不自然、而又恐慌、這種情緒、會影響到血壓上升高的、而血壓升高到怎樣程度、細看血壓表便可以知道、於是乎也可以證明犯人當時所說的是否實在、這樣結果總可以測量出犯人最後所說出的眞實口供的。（宏志）

文化報道二

婦女雜誌第十一月號刻已出版、「論著方面」、有麥亞之致求知線上的女兒們、葉清君之鄉村兒童的前路、應金之我們對於嬰始應有的認識、曼綺之職業婦女的修養、輝之中國婦女運動回顧與前瞻、週年紀念文字、（一）洪嫣之結婚一載、莉莉之一位女話務員沉痛的自述、「婦女與家庭」「訪問記」及「文藝」多篇、現已到青、市內甘肅路十二號甲春記書報社經售云。

球訊

△本市市中足球隊、自代表青島中等學校參加華北運動會歸來後、每日仍不斷練習、今應鐵青隊之約、定於星期日下午三時、會師體育場、鐵青亦係此次華北運動會青島足球代表者、實力雄厚、此次比賽、雙方定有一番美滿之表現云

△末名對學聯、於十六日下午五時在市公署球場舉行比賽。

攝影術之起源（一）　知丁

凡是見光而起變化的物質、都叫作「感光物」感光物的發明、就是攝影術的起源、首先發現的感光物、是綠化銀、發明者爲休爾之氏、時在一七三二年、綠化銀曝於光中、變爲黑色、初見之者、不以爲奇、唯休氏以爲這是可以利用的性質、乃公之於世、故此種發明、遂歸功於休爾之氏了、其次發現的感光物、爲硝酸銀、有海洛脫氏者、在巴黎試製一種墨水、欲其初書於紙上、不見跡痕、以後再設法使之顯現、是名隱墨水、因是遂發現硝酸銀溶液：書於紙上、其初無跡可見、後曝之於日中、漸成黑色、目始可見、於是知硝酸銀亦一感光物質、時在一七三七年、至一八〇二年、惠華胡突氏、設法用之以作畫、其後小有成就、遂公佈用硝酸銀及光力作複寫畫及片面畫之法、片面畫者、人之側影也、攝影術未發明以前之作人像者、僅能作成人影、是名「黑影」、其法以紙剪出以像側影、貼於白紙之上者也、然技術精巧者方能剪出洗肖之影、無此能力者、則使人坐於燈前、映其影於白紙屏上、依影描出、然後剪之、惠華胡突氏由此研究得一法、先在紙上塗以硝酸銀、貼於屏上、如法映影於其上、而硝酸銀見光、自然變成、遂成片面影之法。（未完）

解決中日事變的正當途徑（下）

在二十七年終、既有近衛和平三原則、我們就應該接受成見、推誠的在獨立自由平等互惠的立場下、來探討和平的方法、而謀國家的生存、如能不專權、不辱國、那麼我們爲救國而抗戰、但是和平方法、已能達到救國的目的時、殊途同歸、其所盼望的不是一樣的嗎？萬一和議不能得到合理的解決、我們再推進一步的解決方法、亦未嘗不可、但重慶當局、他們不作如此的打算、竟武斷而盲目、根本不接受和平的談判、仍進行孤注一擲的傷心辦法、這那裏是老成謀國的策略、簡直是自殺的政策、據重慶方面的反宣傳、說是日本無誠意、可是和議尚未開始、何以就知道對方的有無誠意、這不是自欺欺人的話嗎？

我是才由抗戰陣營、被俘到華北來的、以我在此間的所見所聞、完全與重慶宣傳的事實相反、日本無處不是善意的、協助我們政治、經濟等的發展、與一切建設事業的復興、華北、華中、華南的軍管工廠與商營機務等、均已先後交還我們、這不是誠意的事實表現的嗎？又如日本軍政當局、屢次宣言中一再申述對我國無領土野心、與滅亡我國的念頭、他們都抱着開誠佈公的和平眞意、屢次剖白的很明顯、尤以板垣大將告其國軍民書中、所說的都是悲天憫人、語重心長披肝瀝膽的話、我深切的了解我國的國情、不能就得這樣透澈、但是在此軍事期間、小部份的摩擦、是難免的、這種必經的過程、我們彼此應當加以退一步的諒解才對。

我們錯誤的國策到了現在、抗戰救國、與和平建國的兩條、是與非實事實勝於雄辯、明眼人不難斷出戰爭是破壞與消耗的行爲、若長此兵連禍結的下去、人民的痛苦已達極點、尤以在淪陷區被封鎖的重慶地區內、物資的缺乏、人民生活的苦痛愈甚、加以容共政策的錯誤、共匪到處、除加深地方的騷擾、與殘殺民衆的橫行外、都是遊而不擊、倘抗戰果眞能以救國的話、固然沒有甚麼說的、但是給與事實背道而馳、如最近的中原、長沙、宜昌、鄭州等地的會戰、以其誇稱固若金湯的陣地、與黃河天塹的險要、日軍一擺僞攻、每戰皆北、足見將軍戰力的低下、眞是有目共睹的了、至仍欲依存英蘇等國勉強苟延殘喘、然事實已明示我們、現英蘇已自顧不暇、美國則遠水難救近水、且首尾兩端尚持觀望的態度、故最後勝利的宣傳、實在是海底撈月、終於夢囈、我們現在何不從速覺悟、放眼更張勉圖自存嗎？倘果欲圖存、除了走向和平建國、與東亞共榮的坦途外、恐怕再想不出第二個法子來、我們再來看看和平地區的情形、治安已經逐漸的强化、經濟建設、亦日漸繁榮、人民安居樂業、眞是有明顯的國策比見、自能權衡輕重得失、當機立斷、放下屠刀、老民弟、現在我們爲保存不絕局、以及全國的武裝同志、父兄弟、迅速參加和平反共的陣營、才說得上救國與救民、幸勿再受虛僞宣傳的麻醉、而作抗戰救國的迷夢、而自誤誤國、則中國幸甚、東亞幸甚也（完）

華振氏藥房

本藥房聘有專門藥劑師、製各國藥方、所用藥料均係上乘、按方調劑準確精良、決不以贋品誤人、以重道德、諸名貴國成藥化粧品及化粧用品無不俱備、定價格外低廉、如蒙惠顧無任歡迎　山東路二十七號　電話二四〇三四號

本報醫藥顧問 **林子聖醫師**

專門 皮膚科、花柳病科 內科、胃腸病科

特設 戒烟科 產婦科 病室完備

冠縣路五八號 華北醫院

營業科目：食糧、飼料品／土產物、纖維品／機械、金物類／原料、藥材料／煙草、油類／保險業

本店 東京市京橋區銀座一丁目　支店、出張所 紐約、倫敦、巴黎、羅馬、伯林、諸加坡、新加坡、上海、南京、天津、北京、濟南、太原、石家莊、新京、奉天、哈爾濱、大連、其他日本重要都市

大倉商事株式會社青島出張所　南定炭礦株式會社事務所　千代田生命保險相互會社代理店　大倉火災海上保險株式會社代理店

大倉洋行　青島長山路四號　電話 [illegible]

營業課目：棉花、綿糸、綿布加工品、人造絲布毛呢、人造絲布製品、砂糖、罐頭、海產物、石鹼、染料、洋灰、三合板、建築材料、木工品製造、機械部分品製作及修理、其他一般雜貨（甲斐鐵工所經營）電話二六五九號

代理店 共榮社石鹼製造所 日本油脂株式會社 青島堂邑路七號

江商株式會社 青島支店（華名 江商洋行）

支店長 二二八二四號　棉花係 二四六三三號　雜品係 二六一二六號　綿糸布加工品係 二二六八六號　同 二二〇三二號　華人眼房 二二六六五號　交易所專用 二五二七二號

代理品目：花露水香皂　花露精香皂　麒麟送子牌鏡子　牙刷子、卡子、梳、　鉛筆、手帕、暖水瓶　、玻璃花瓶　利集補牌靴墨油　一般雜貨各種皂　衛生陶器、鋪地漆布　人絹織物、人絹手巾　人造絲織物、毛布

合名會社 **香川商店** 青島出張所　青島奉天路三〇二號 電話2二六八二號　總行 神戶市葺合區磯上通八丁目

大仁堂 立愈久淋 **白濁丸**（經驗保好一准有效）此丸治淋病無論新久白濁下淋、尿道刺痛小便頻數 [illegible]

大仁堂 花柳清血 **解毒丸** 專治五淋白濁 [illegible]

大仁堂 婦女 **破血丹** 此藥專治婦女經閉不通 [illegible]

調經止帶丸 一盒保好 [illegible]

青島分銷處 [illegible]

北京 **大仁堂大藥房開設** 濟南小緯六路北口

SU-Z8

治淋藥界不朽的

金塔

五淋白濁　並非難治　祗要一服　五淋拿根片　奏效如仙　立即告癒　不論新舊　徹底除毒　毫無危險　永免再犯

【包裝】二〇片　一〇〇片

製造發賣總代理店 鹽野義商店 大阪市東區道修町三丁目　青島出張所 青島市奉天路一六七號

鹽野牌 **五淋拿根片**

保利他民

補血強壯

常患感冒的小孩　血色不良的小孩　微熱不退的小孩　食慾不振的小孩　胃腸不健的小孩　及其他虛弱小孩

保利他民是以牛乳蛋白質爲原料、利用人工消化法而成的阿米諾酸劑、幷有維他命B的配入、對於前述虛弱小孩、有增進營養、增加體重、健進食慾、改良血色、增强抗病力量等々効果

又保利他民因是甘甜美味的液劑、最爲小兒所愛服。

（包裝）一〇〇瓦　二五〇瓦　五〇〇瓦

株式會社 武田長兵衛商店　總行 日本大阪市東區道修町　天津出張所 天津日租界旭街　北京聯絡處 北京宣武門內大街　青島辦事處 青島曲阜路一號

41(5)122

效特淋治

歡声雷動！

極顯效果

特性治尿塞

特異體質患者，應當改換療法，請服特性治尿塞必能得着靈驗的效果．

治尿塞是在過去數世紀間，久被醫學界待望中，根據了"特效因子"製成的化學療法劑的綠飲，所以，它和從來淋藥底作用是迥然不同的．

迄今考查一般淋藥，也不過是一時的對症療法而已，就是使患者丟愈了一時，也容易有復發的情形的．然而，用治尿塞治療，就不那樣了．它能完全發揮治愈底作用，不論對於急性，慢性淋病，也不論它是怎樣的痼疾，僅僅在兩三天內，都能有着顯著的效果的．總之，約在一星期內，必能除根復原的囑．惟其如此，以治療期間而論，比從前縮短至十分之一，以經濟而論，又是極便宜．

"理論不如確實的證據"！請看吧！用治尿塞曾經治愈的患者已不下數萬，所以，它底聲價，日益增高．其他對於由淋菌而引起的十中八九的那些婦女病，就如白帶，冷症，以及一般婦女病，也有着驚人的特效的．

包裝：24片　（國內外著名藥房均售）

股份有限公司 柳韓洋行　天津市松島街三七號　大連、美國洛山磯、京城、奉天、台北

治尿塞

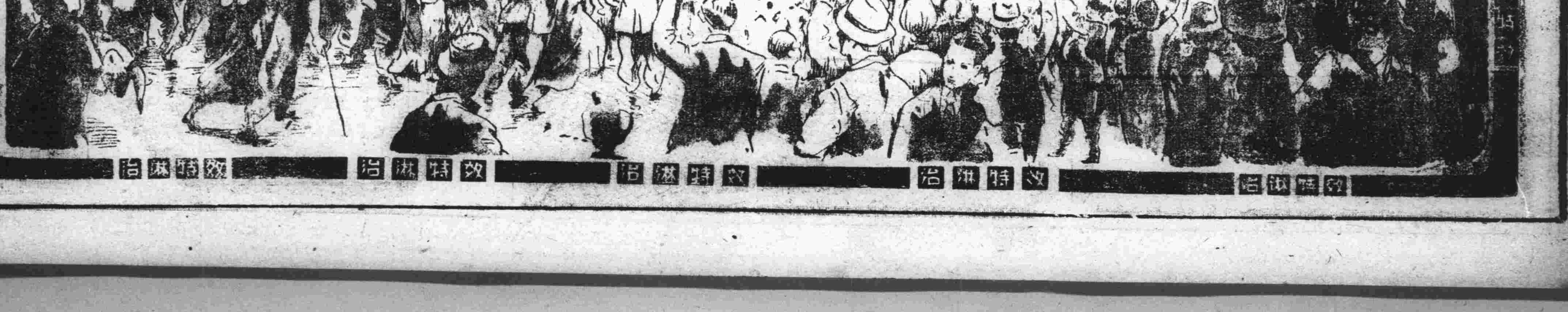

良緣月滿佳偶天成
集團婚禮極隆重
市禮堂外花車成行人山人海

轟動全市之本市第一屆集團結婚典禮、於昨日（十五日）上午十一時在市民大禮堂隆重舉行、是日天氣晴朗、惠風和暢、全市民衆皆喜溢眉宇、異常興奮、未及十時、禮堂內外來賓、已成爲人山人海、十時半證婚人姚局長着大禮服到場、是日上午十時正適市公署舉行市政會議、趙市長於市政會議完畢後始能到場、繼之特別來賓緒方所長、友邦各機關長官、市公署各局局長、科長、並有西洋人十數人參加觀禮、觀衆達萬餘人、市禮堂門前花車成行、其盛況、實開本市從未有之紀錄、茲將當日情形、分誌如後：

禮堂佈置 禮堂屋頂用彩綢紮成、中有大圓彩球一個、台上紅帳上有金色雙喜字、兩旁懸有姚局長及張局長及禁濟分局劉局長所贈之喜聯、桌上設有紅燭台、香爐中然有檀香、二十八份婚書、用紅筒裝成、並用紅絲帶紮成蝴蝶雙飛形式、陳列於桌上、台下正中用紅線攔成、爲新人行禮之處、地下鋪有紅氈、兩旁爲特別來賓席、主婚人、介紹人、及男女來賓席、禮堂佈置異常美觀、唯當日來賓過多、招待員無法招待、致使秩序亦無法維持。

結婚典儀 準十一時奏樂開始典儀、證婚人姚局長入席、立於台中、新郎新娘在市禮堂樓上休息室中整裝後、新郎新娘分別順序於悠揚樂聲中由左右兩樓走入禮堂、走至禮堂中間、然後以對爲單位分爲兩排站定、左邊爲第一、三、五、七、九、十一、十三、七對、右邊爲第二、四、六、八、十、十二、十四、七對、前有男女引導各二人指導一切、遂由證婚人姚局長宣布結婚人姓名及簡單略歷再由證婚人（趙市長）致訓詞、由姚局長代讀。來賓致詞係由本市名流呂美蓀女士代致祝辭、再新人互換飾物、由引導人代爲交換、然後新人相向行結婚禮三鞠躬再由證婚人姚局長親授婚書、每對新人由引導者引導親至台上接受婚書、接受婚書後、全體新人又步至台上向證婚人、主婚人、介紹人、及來賓致謝。禮成後、仍返休息室休息、由軍樂隊將禮堂門前秩序稍事維持後、新人再下樓攝影、再由音樂聲中將每一對新人送入花車中、返家開始度其美滿之生活、茲將新人之姓名及市長訓詞誌之如次：

新人姓名 第一對張炯川、陳靜娟、第二對逯日新、丁振英、第三對孫玉洲、魏淑芳、第四對趙忠安、辛鳳翔、第五對吳松柏、詹月英、第六對王純孝、董淑芬、第七對孫繼陶、張維芳、第八對曲珠明、張秀蘭、第九對牟清福、戴樹猷、第十對張俊雲、江愛珍、第十一對董化南、張穎勵、第十一對黃國忠、尹懿貞、第十三對劉英才、孫慶人、第十四對劉進元、陳秀英、（其簡明略歷業已誌前本報）。

市長訓詞 今天本市舉辦第一屆集團婚禮、一時盛典千載美談、見佳偶之天成、知良緣之月滿、本席謬從新俗、證此鴛盟、附致吉詞、衆以奉勉、詞曰：人倫之始、厥爲婚姻、制爲六禮、昭示吾人、流行至今、寖失古意、奢侈成風、日甚一日、集團婚禮、近世盛行、儀簡風淳、濟濟盈庭、同訂鸞盟、同逐魚隊、既蒙崇隆、亦省煩費、嘉賓咸集、吉語聯聯、昌卜五世、好締百年、山海名區、初聽鉅典、萬衆歡呼、相見恨晚

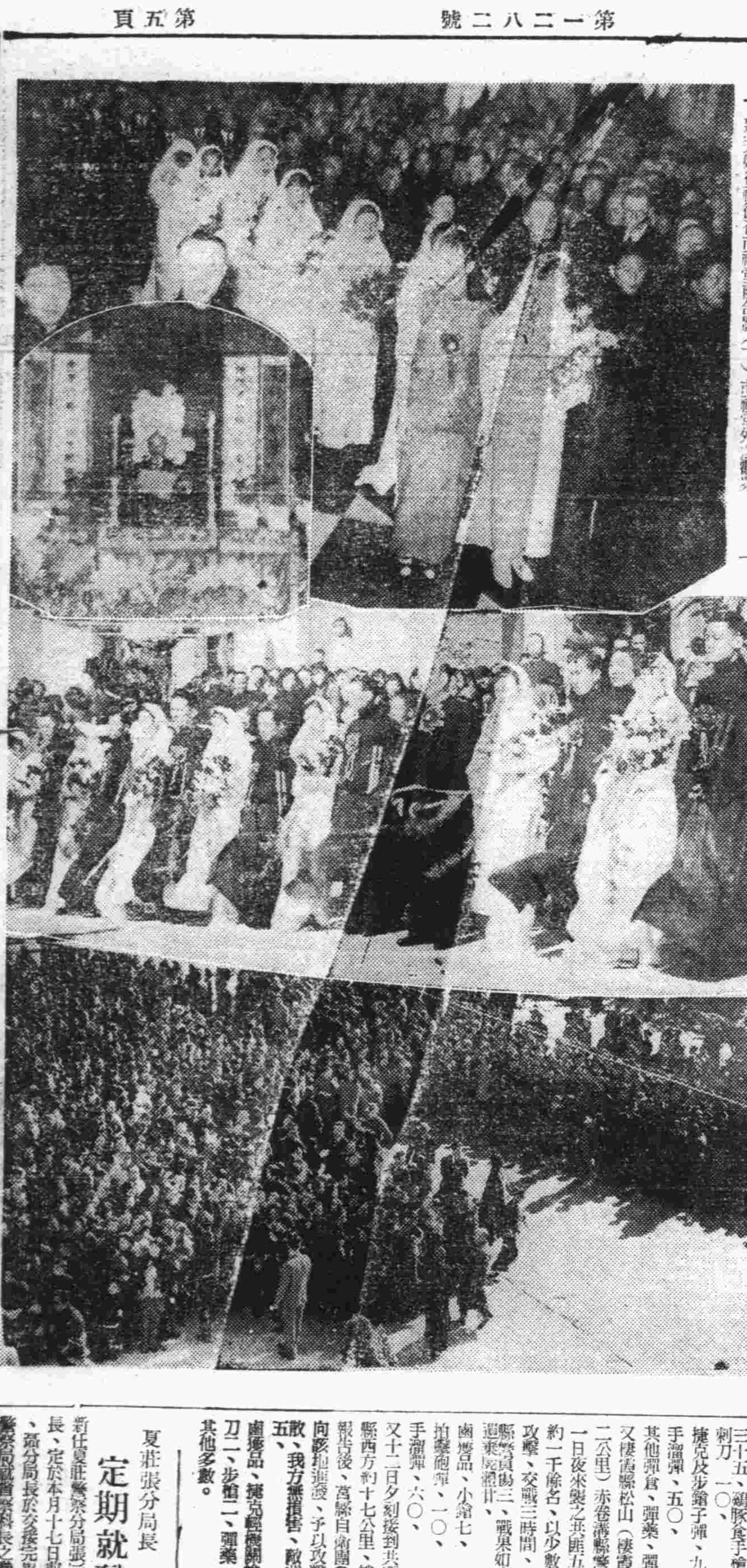
寫眞（上）新人入席、（左）姚局長讀新人簡明略歷（中）新夫婦行禮後在市禮堂前合影（下）市禮堂外之觀衆

滿蒙等行之小額輔幣 限期禁止流通
市公署佈告收回辦法

本市市公署准華北政務委員會財務總署咨開關於滿洲中央銀行硬輔幣、蒙疆銀行、河北省銀行、冀東銀行小額輔幣及前河北銀錢局銅元票收回辦法並定於限至本年十二月三十一日止禁止流通、於昨日布告市民週知、布告原文如下：

布告一 事、（一）爲佈告事、案准華北政務委員會財務總署會字第八六七號咨開、案奉華北政務委員會秘文字第六九五一號訓令內開、爲訓令事、案本年十月二十三日、本會第一四七次常務會議臨時動議、主席提出據財務總署、呈爲擬訂取締滿洲中央銀行硬輔幣、蒙疆銀行河北省銀行冀東銀行小額輔幣、及前河北銀錢局銅元票流通辦法草案、請鑒核施行等情、提請公決案、經議決通過、由財署擬定收回辦法、同時公布等因、紀錄在卷、合行令仰該總署遵照辦理、並將收回辦法、呈會備查此令等因奉此、所有取締流通辦法、業於十一月一日、由本署公布施行、除分行並擬定收回辦法另咨奉達外、相應抄附取締流通辦法一份、送請查照等由准此、除分行外、合行抄錄取締流通辦法、布告周知此佈。

照抄取締滿洲中央銀行硬輔幣蒙疆銀行河北省銀行冀東銀行小額輔幣及前河北銀錢局銅元票流通辦法：

第一條、滿洲央銀行硬輔幣、蒙疆銀行河北省銀行冀東銀行小額輔幣、及前河北錢局銅元票、限於民國三十年十二月三十一日止禁止流通。自民國三十一年一月一日起、非持有華北政務委員會財務總署之護照、不得持有或攜運。

第二條、違反前條之規定而持有或攜運之小額通貨、得沒收之。

第三條、本辦法自公布日起施行之。

布告一 事、（二）爲佈告事、案准華北政務委員會財務總署會字第八六八號咨開、查取締滿洲中央銀行硬輔幣蒙疆銀行河北省銀行冀東銀行小額輔幣、暨前河北銀錢局銅元票流通辦法業經本署於十一月一日公布並抄送查照在案、關於上開各行輔幣、業經本署規定收回辦法、於同日公布取締流通辦法之日起、兩個月內實施辦理、除呈會備案暨分行外、相應抄送此項收回辦法一份、咨請查照、並轉飭所屬一體知照等由、准此除分行外、合行抄錄該項收回辦法佈告週知此佈。

照抄關於在華北流通之滿洲中央銀行硬輔幣、蒙疆銀行河北省銀行冀東銀行小額輔幣、及前河北銀錢局銅元票收回辦法

一、滿洲中央銀行硬輔幣、由滿洲中央銀行華北各分行外、或由中國聯合準備銀行總分行代兌之。

二、蒙疆銀行所發行之小額輔幣、由蒙疆銀行華北各支行兌換、或由中國聯合準備銀行總分行代兌之。

三、河北省銀行所發行之小額輔幣、及前河北銀錢局所發行之銅元票、由河北省銀行分支各行兌換、或由中國聯合準備銀行總分行代兌之。

四、冀東銀行所發行之小額輔幣由冀東銀行分支各行兌換、或由中國聯合準備銀行總分行代兌之。

山田製藥會社 舉行披露宴

老鋪月藥本舖山田製藥株式會社、頃在本市台東一路設立出張所、開始擴張販路之積極化、本日午後六時在蓬萊閣招待青島中日交易藥店及新聞社關係六十數名、由該店取締役短田一郎致詞舉行盛大披露會云。

佛教同願會舉行 藥師祭道場

本市佛教同願會、原定爲每星期日在魚山路湛山精舍舉行定例講經、項因本市湛山寺於今日起、舉行藥師祭道場三日、故今日之定例講經則暫休一日云。

重工業會 舉行入火式

滄口大馬路東亞重工業株式會社頃安裝五噸電氣爐、十五日午後四時盛大開始入火式、式後在大飯店招宴本市各方面人士云。

青島濟南間 增設電話線
自今日起開始實行

華北電電青島總局、自從開局以來、雖歷時不多、然而於九月中、對於兖州、濟寧、泰安、又於十月中、對於淄川、博山等之鑛山都市、開始市外通話、擴充設施均於奮勇努力下完成之、茲更自本月十六日起、在青島濟南間增設電話一回線、應暢續通話之所需、以應付華北經濟開發工作進步之發展、而各方面、期候通話之時間、至爲要切、聞該總局、猶復企圖一回線增設、現正逐次施工進行中云。

鄉區警備隊協同日軍 對匪賊晝夜討伐
十月下旬樹赫赫戰果

本市警備隊駐膠即鄉區各中隊、對於匪賊之討伐晝夜不懈、已經聞到匪賊蠢動之探報、即採迅速行動、兵隊到處、匪賊立殲、茲將其十月下旬戰果誌次：

即墨第四中隊、據報有宮垂華系匪六十名、在即墨第一區埠南地方出沒、當即於十月二十一日午前四時動員六十名、會同友軍前往討伐、交戰約三十分鐘、後將匪擊退、鹵匪自轉車一輛衣服若干我方無損害。

即墨第四中隊據報、有宮垂華系匪賊五十名、於十月二十八日午後二時、在即墨第一區小宮家地集合中、當即動員三十名向匪賊集合地出動、將小宮家村包圍攻擊、交戰約二十分鐘後、匪不支潰走、鹵獲自轉車一輛、捕獲宮垂華匪之親屬兩名、我方毫無損害。

十月二十一日午前四時、有宮垂華匪百十五名、在即墨第五區宮路地方開催村長會議、即墨第四中隊據報後、當即出動警隊七十名、會同友軍向宮路出動、匪聞信逃走、我方在宮路附近展開掃蕩後歸隊。

十月二十一日午前九時、即墨第五區仲村、有剿奸團匪二十名潛伏中、即墨第五中隊據報出動、將該村包圍、加以搜索後歸隊。

十月二十二日午前十時、即墨第五區拓車河一帶、有宮垂華二十名、在該處招集村長會議、即墨區隊本部第四中隊第五中隊據報、會合前往、包圍搜索、匪已逃走、捕獲容疑者四名、在附近各村宣撫後歸隊。

十月二十三日午後六時、即墨第五區大金家、有宮垂華匪三十名出沒中、即墨第四中隊據報、會同友軍前往討伐、匪已逃走。

十月二十四日、午前十時、即墨第五區蒋哥莊有宮垂華匪三十名出沒中、即墨第四中隊據報出動、追蹤搜索後歸隊。

十月二十七日午前五時、即墨第五區草南附近、有宮垂華匪六十名出沒中、即墨第五中隊據報、出動搜索、鹵獲自行車一輛、留聲機一架、唱片四十張。

十月二十八日午前十時、即墨第五區小金家、有宮垂華匪十名潛伏中、即墨第四中隊據報出動、匪已逃走、在附近宣撫後歸隊。

十月二十八日午後一時、即墨第五區北曲村、有紀明亭部下匪數名潛伏中、即墨第五中隊據報出動搜查後歸隊。

十月三十日午前十二時、即墨第五區小陳家、有系統不明匪十五名潛伏中、即墨第四中隊據報出動搜索、並宣附近檢索後歸隊。

十月二十九日午前九時、即墨第七區北泉村、有系統不明之匪十名逃往中、即墨第四中隊據報出動、將該村包圍、搜索並未發現賊匪。

十月二十二日午前六時三十分、膠州第一中隊協同友軍赴膠州第四區永備鄉土家莊一帶警備行車、途中並無異狀、安然歸隊。

十月二十五日午前十時、膠州第三中隊赴膠州第五區、小朱山一帶警備行車、途中無異狀、安然歸隊。

十月二十九日午前四時、膠州第五區下莊附近、有系統不明匪三十名、將新安自衛團一名架綁、膠州第三中隊、據報、當協同自衛團前往、匪之分方不明、現下仍在繼續偵察中。

十月三十日午後十時三十分、膠州第七區楊七疃、有韓福德匪盤據中、膠州第三中隊據報、協同自衛團出動、交戰約一小時後、匪向西方潰退、我方無損害、匪方不明。

十月二十二日午後十一時、陰島區高家村有系統不明匪十名潛伏中、直轄馬哥莊中隊據報出動、將該村包圍檢索、至十十三日午前六時歸隊。

十月二十二日午前九時、高密第一區檢索、溝家流、有張福匪人十名破壞道路中、膠州第二中隊據報出動、匪已逃走、將該道路修正後歸隊。

以上出動十八回、內警備行車兩回、綜合戰果、我方無損害、匪方損害、鹵獲自行車三輛、衣服若干、留聲機一個、唱片四十張、逮捕容疑者及俘虜共六名。

安邱棲霞莒縣附近 殘匪被擊潰
鹵獲槍彈等物甚多

在治安強化周間而各警備隊及自衛團均活躍異常、最近有二、三則報捷誌如後：

殘敵掃蕩中之上村討伐隊、於十四日拂曉將安邱西南二十五公里南、國民黨系蘇位野匪約百五十予以攻擊、匪方雖頑強抵抗、但遭我軍之痛擊、已逃竄四散、我方無損害。戰果、敵遺棄屍體四六。鹵獲品捷克輕機關槍三、步槍三十五、刺刀一、手榴彈一〇、擲彈筒一、子彈若干、手榴彈、五〇、其他彈倉、彈藥、彈集等多數。

又棲霞縣松山（棲霞城北方十二公里）赤卷溝之附近警備隊對十一日夜來襲之共匪五旅第一團約一千餘名、以少數兵力予以攻擊、交戰三時間、予以擊退、敵遺棄屍體三、戰果如次：鹵獲品、小銃七、擲彈筒一、一〇、手榴彈、六〇、

又十二日夕刻接到共匪侵入莒縣西方約十七公里、賴家溝之報告後、莒縣自衛團〇〇名即向該地急援、予以攻擊使其四散、我方無損害、敵遺棄屍體五、鹵獲品、捷克輕機關槍一、刺刀一、步槍一、彈藥、被服、其他多數。

夏莊張分局長 定期就職

新任夏莊警察分局張宗洲分局長、定於本月十七日前往就職、該分局長於交接完畢、即赴警察局就青島科長之職云。

泰山參拜記（八）
東嶽帝神殿莊嚴偉大

進入岱廟參拜、該廟位於泰安縣城西北隅乃祭祀泰山之神靈、但東嶽帝之神殿、係漢時代所創建、而現在之神殿據傳爲明代所改築、該廟被九米突、磚石所繞、總計有八門、其周圍面積二公里餘、南面之正門爲正陽門、進入門內、即見蒼翠之柏樹林立、其間、進配天門、仁安門、有祭祀東嶽大帝、峻極殿在焉、屋頂均爲碧琉璃瓦、絢爛輝煌、光彩奪人、目迷神眩、不禁有感造物主之神妙、後殿內四週之牆壁、描爲明代名工、巨匠所描畫、古代帝王封禪儀之繪圖彩色悅目、巧奪天工、琳瑯滿目、動人神魂、來此能鑒賞古代偉大藝術亦云幸矣、在峻極殿東側有炳靈殿並有殿堂前漢武帝所植之柏樹六株、再配帝之漢柏圖碑亦樹立此處、其西側有延禧殿更有唐代所植之唐槐數株、後庭內之環詠亭、爲古代文人詩賦詠歌、而秦始皇所建立之秦碑亦有一部分殘留其間、此秦碑爲始皇巡定天下六處之聖地、頌揚自己之功德而建立者、今有一碑建立在泰山絕頂、當初在東嶽廟內、其後移至岱廟內、保存有兩千年、實爲罕貴之文化遺物、但較幸運於霹靂之碑之歷經在清乾隆年間失火後七十餘年之今日、尚留有破片二個、今竟在碧霞宮側玉女池中發見、實寄予考據家以重要材料也在岱廟內保存多數之歷史遺蹟、參觀後、即向泰安站進發、四時抵達車站、如期記者在車長七時由泰安出發以來、現已全誠今日目的已達感快之情溢於言表、復進入參拜列車內休息、並將今天一日之足跡探記一二、以饗讀者、由左窓遙望東方爲高壯巍之泰山在暮色蒼茫之晚秋夕霞光輝照耀中蕭然靜寂其泰然自若之雄姿、聳立於雲霄、凛凛清靜、一塵不染超然屹立、而每日數百民衆均投入泰山偉大的懷抱中、一面獲賞景色、一面從事農作、不當神仙之生活、不勝欣慕、歷史是悠久流傳下去、而自然是富有偉大之力量、於是人能支配自然呢、人還是被自然所征服呢？余不覺間、瞑想着河海之大、及泰山之陡谷時、不禁對大自然之人格化肅然起敬。

一離泰安就歸途一 如期由青島參加泰山進香大會參拜團五百名、於當夜九時半由泰安站出發直返歸青、記者先搭六時十分泰安列車赴濟南、該夜在濟南訪問各機關要路方面、翌日夜在離濟車中適與由北京歸青之興亞院調查官、岡山縣皇軍慰問團、德國那其斯青島支部長等在火車內會晤、並談論時局皇軍之近況、德蘇戰局之進展、與征討英、美及其他各種狀勢、一路歸還青島。

一當局擬於泰山麓建堰堤以利灌溉一 再今次登泰山之際、曾聞及當局擬於在泰山山麓建設大堰堤、特探誌如後、即於泰山西麓建築一大堰堤、利用泰山附近之河水、與溪流之水以便灌溉泰山、附近一帶之農田、小麥、粟、玉蜀黍、高粱、其他、農作物之改良增產。此項計劃係山東省建設總署所計劃者、在總工費四十二萬元、由華北政務委員會補助三十萬元、大致在民國三十一年竣工、能有一萬數千餘畝之灌溉、並在此處經營製粉工場、電氣事業、其他等工業、此項工業施設之前途尚未可預卜也、最後記者在今次參拜時辱蒙鐵道當局、旅行社、各機關、山東產業館各位好意援助深表謝意。

消滅匪區物資之力量 以解除民衆痛苦
趙市長廣播解釋統制物資意義

本市治安強化宣傳工作實施期間、趙市長爲使全市民衆明瞭物資統制之意義、特於本月十五日下午七時半、在廣播電台講演解釋物資統制的意義、講詞如下：

諸位聽衆、鄙人係青島特別市市長趙琪、今日在廣播電台對諸君談幾句話、是非常愉快、而又欣幸的、此次本署爲團結所屬各機關及官民之總力、用以消滅匪區物資精神兩方面的力量、期以宣傳之效果、達到此種偉大目的起見、擬舉行宣傳強化工作、前者已由社會局姚局長、市政委員楊玉廷先生分別講演、對於此次宣傳之意義、所說至爲詳盡、諒大家當已明瞭、今天不憚煩瑣、再與諸君一談。

此次宣傳的意義、已於方纔說明、但爲什麼舉行這樣的宣傳呢、就因爲事變以後、重慶方面利用遊擊方法、擾亂後方、勾引許多雜牌軍隊、共產黨、及當地土匪、實行破壞工作、於是一般平時爲國法所不容、社會所不齒的流氓敗類、明目張膽公然在鄉間綁架勒贖焚殺淫掠、無所不爲、人民流離顛沛、苦不堪言、各地如是、言之痛心、雖經迭次軍警剿伐、但仍彼竄此伏、難以撲滅、故必須用一種澈底辦法來解決不可、所以第三次強化治安運動、就是在物資上精神上、與匪徒以控制的打擊、減弱他的力量、使其自行消滅、這種辦法、相信如能切實施行、是一定有效力的。匪區方面處於窮僻鄉村之中、在物資上自然是極端缺乏、所依賴的、除了民間僅有一點糧食與需用供其搶掠者外、其餘的都是一般無知商人貪圖重利私運貨物、流入鄉區、致使匪人得到物資上之供給、無形中增加其勢力益加猖獗人民痛苦亦益加深重、並且以往討伐之成績、亦前功盡棄、所以這次強化治安運動目的、即專注重於此、對於匪區所需要的物品、勵行統制、務使有節制的運銷、一方面可以物資封鎖、一方面自給自足、不至於濫費、這樣辦法、不是對鄉區民衆食用上苛遇之不公、只是計算每鄉每家所需用此充分支配、使其自足而外、不至以糧資敵對於良善民衆日常生活、並無影響、望各位鄉村父老體諒此意、須知這種辦法、完全爲民衆解除痛苦的、有效辦法、並不苦害老百姓的、但是欲求澈底之統制、不是官方片面的力量所能支持、全賴民衆明瞭此意、一致協助、方能收到偉大效果、因爲主動的是官府、奉行的是人民、總要同心協力一致邁進方能達到預想之成效、此外凡辦理此種事務人員、亦須一秉大公、對於統制配給一切辦法、均要詳情調查公平支配、不可使良善份子一家一人、受到衣食不足的痛苦、否則有損無益、殊非政府愛民之本意、而何以對得起百姓國家、法令俱在、務各謹慎爲要、此次本市各界名流、對於強化宣傳的意思、解釋甚爲詳細、敝人特就物資統制一點來加以解釋、望大家注意下次再談。（完結）

明年禁種罌粟
有困難時可與各省市協商

華北禁煙總局、爲謀澈底禁煙、特呈請財務總署、自三十一年度起華北全境禁種罌粟、如各省市有相當困難時、可與各省市諮詢、并與各地禁煙分局協商、本市禁煙分局已奉到總局命令、茲誌該總局之呈文如次：

呈爲擬自三十一年度起華北全境禁種罌粟仰祈鑒核示遵事、竊查地畝栽種罌粟、農產首受影響、鴉片源源產生、亦恐益滋煙禍、而且社會觀瞻不良、深損國民威信、略舉數端、爲患已非淺鮮、去歲本局成立、見於煙禁久廢、各地種煙甚多、原擬先加限制、逐漸禁除、是以擬定本年度山西河北三省種煙地區、共計三十萬畝、呈奉核准、旋復奉鈞署通盤審核、酌加變更、計決定爲河北省（冀東區域除外）十萬畝、山西省十萬畝、河南省七萬畝、共計二十七萬畝、其時早逾播種之期、政府矜恤農忙、已種者免其拔除、以是本年度對於栽種罌粟限制、未能從嚴、其勢有如滋蔓、若非設法遏抑、貽患何堪設想、查華北禁煙暫行辦法實行細則第十九條規定栽種罌粟人應於每年一月三十一日以前、呈請核准發照等語、明歲請照之期轉瞬即屆、種禁兩端、必當先期決定、早爲宣示、俾資遵從、伏思現行禁煙法規、既採漸進步驟、目的係在澈底禁絕、決策（未完）

妨害家庭案
高院宣判孫寶貴無罪

孫寶貴妨害家庭案、不服第一二審判決、經上訴最高法院華北分院後、經高等法院發回高等法院更審、經該院審理終結宣判無罪、茲誌判決書原文如次：

上訴人孫寶貴（男年二十二歲、住本市太平鎮四號業工）右上訴人、因妨害家庭案件、不服提起第三審上訴、經最高法院華北分院發回更審、本院判決如左：

【主文】原判決撤銷、孫寶貴無罪。

【理由】本件上訴人孫寶貴、於最初傳訊時、即堅決否認有意圖姦淫和誘姜其敬之妻姜李氏脫離家庭之事、并辯稱以前并未與姜李氏通姦、我於上年五月十二日返回平度原籍、迨至同月二十五日始行歸青、有孫永集及李姓可證等語、本院崇傳證人孫永集到案、證明上訴人、確係於上年五月十二日返回平度原籍、迨至同月二十五日、始回青市、查姜其敬之妻姜李氏、係於上年五月二十一日離去姜其敬家、是上訴人於姜李氏出走之際、並不在青、已極明顯、又據姜其敬之弟媳姜王氏、在警察局所供、陰歷四月十四五日八九點鐘、我嫂子攜帶包袱、我問他幹什麼、他說去洗衣服、當時我見孫寶貴在太平鎮西北門裡崖上、推着車子徘徊、這天我嫂子就沒回來云云核與證人尉俊三在原審所供、孫寶貴當時推車上凉、共六七點鐘、我見孫寶貴在姜其敬家門內去了、他是步行的、並沒推車云云、迥不相符、則該證人與姜其敬之弟媳姜王氏之供詞、均不足置信、[illegible]

青島 潤林茶莊
本號精製 最高大方 花君螺春 黃山香片 各種名茶 芬芳無比 承蒙惠顧 格外克己
總號海泊路 電 二四六六三
支店威海路 話 三〇六四六

市政會議
討議各項行政

本市市公署於本月十五日上午十時、在市公署會議室舉行第十三次市政會議、出席趙市長、緒方顧問、村地輔佐官、全體市政委員、各局長副局長、席間對各項行政詳加討議、至十一時半散會。

聯協代表報告會 今日舉行

新民會青島特別市總會主辦之參加全體聯合協議會代表報告會、定於今日上午九時半在光陸大戲院舉行、並演電影、今日爲招待各界、明日爲一般市民公開、可隨意入場云。

無業游民 將加以取締

本市警察局、以冬防在即、爲謀宵小斂跡起見、對於冬防計劃、已在籌謀中、關於無業游民、在冬防期內、一律加以收容、該局已令各分局遵照辦理中云。

司機考試
日內全部考竣

本市警察局交通股辦理之司機考試、報名者共有三百九十餘名、自本月一日開始試驗以來、逐日陸續進行考試中、迄現在已經試驗者將達三百名、與報名之總數相較、已試驗過四分之三、數日後、即全部考試完竣云。

街頭乞丐
市當局將取締

本市市當局以近日以來有許多貧黎、在通衢鬧市之中、沿街追隨路過之行人乞食討錢等舉動、似此不僅於市面觀瞻上不雅、謁係於治安與交通者亦至重且大、爲維持治安起見、將擬定妥適辦法從事取締云。

財政局整理 車捐辦法
市署令警局協助

本市財政局以本市征收車捐、向用捐牌、自本年度起、爲節

今日賽馬程序

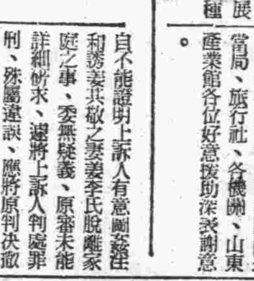

今日賽馬出場馬匹程序如次：

第一次古馬、甲等一二〇〇米、一、鬪紫（郭）二、水星（麥）三、天王（北）

第二次山東馬、乙等一八〇〇米、一、新月（徐達）二、驪驄（麥）三、常勝（齊）四、飛姬（小原）

第三次山東馬、甲等一〇〇〇米、一、翠昇（境）二、太陽（衛）三、青島（齊）四、時勝（張）五、景超（郭）

第四次雜種馬、甲等二四〇〇米、一、同榮（翟）二、大相模（望）三、若櫻（郭）四、東洋（麥）五、銀河（奧）

第五次新抽、已等馬一四〇〇米、一、岳南（鶴）二、紅星（郭）三、麗源（翟）四、持其志（田）五、大鳳（望）六、先鋒（齊）七、紫羅蘭（徐）

第六次新抽、乙等馬一八〇〇米、一、紫光（徐）二、杜月（田）三、金龍（徐達）四、光源（麥）五、銀星（翟）六、速達（齊）

第七次新抽已等一六〇〇米、一、三春（小）二、大三元（徐達）三、飛雪（翟）四、黑松二（小田桐）五、彥根（境）六、大安（鶴）七、金檜（徐）

第八次新抽丙等一八〇〇米、一、長安（翟）二、駿星（高）三、青華（衛）四、清一色（徐達）五、白銀（北）六、高昌（境）七、吉源（張）八、大巧（鶴）

第九次新抽丁等一四〇〇米、一、前三（徐）二、協玉（衛）三、大陸（齊）四、飛燕（徐達）五、永榮（望）六、瑞兆（北）七、小公子（郭）八、青陽（田）九、白鶴（翟）十、先勝（小田桐）十一、七星（麥）

第十次山東馬丙等一二〇〇米、一、有明（力）二、一笑（翟）三、玉利（張）四、京山（小）五、榮光（麥）六、綠林（望）七、阿部（境）八、靜光（衛）九、天城（鶴）十、榮勝（小田桐）十一、天昭（楊）十二、將山（小原）十三、和勝（田）十四、旭青（徐達）十五、飛熊（徐）

第十一次古馬甲等一六〇〇米、一、天祿（田）二、白天（小田桐）三、精勇（郭）四、匯利（徐）五、礦波（北）六、公利（麥）七、金興（齊）八、開發客（翟）

第十二次新抽馬甲等二〇〇〇米、一、中東（徐達）二、天源（齊）三、等士司（郭）四、飛將軍（王）五、山王（鶴）六、赤金山（麥）七、榮日（陶）八、紫駒（翟）、民國三十年十一月十六日（二十七次）。

日本新六〇六劑之嚆矢！

新益啉梅佐兒

梅毒治療界最高權威！

萬有牌 BANYU SEIYAKU CO. TOKYO Banyu

梅毒一旦感染到身上、便以第一期、第二期的程序、惡化病勢、在此期間當且發現各種症狀、特別如腦溢血等可怕病症、亦多半是原因於梅毒、此外又有著通稱腦梅毒之病疾、舉名讀脈痺性痴呆症、此亦不免悲慘的末路、又有痛苦異常的狹心症、此亦難免天亡等等、不但如此招來自己一身的禍殃、而又將梅毒傳染到子孫、以苦可愛兒女、小則滅亡一家大則害及民族、梅毒的威嚴真不止一端。

爲梅毒之治療、便有六〇六注射劑、莫可缺之、是人皆知悉且不用說。

本劑「新・益啉梅佐兒」係於日本最初見其完成的新六〇六號、爾來經二十有餘載、始終保持醫界的絕大讚許、且以不斷的研究、愈益向上其品質、故愈加倍各界的信賴、逐日增加銷路、向歐美方面亦有莫大數量出口、特別在東亞共榮圈內諸國、日漸增加其需要、即處梅毒治療上之必須藥劑、由各醫家永受推獎。

包裝之種類及分量
第一號 內裝〇・一五公分
第二號 內裝〇・三〇公分
第三號 內裝〇・四五公分
第四號 內裝〇・六〇公分
第五號 內裝〇・七五公分
第六號 內裝〇・九〇公分
說明書函索即寄

主治各症
各期梅毒、回歸熱其他、一般因螺旋菌而起之病症、處狹風咬症等用之、胸膜炎等因梅毒而起之脊髓癆及麻痺狂等、在初起時用之、極有功效能奏、局部紅色癬及可用砒素劑治療之各種疾患、俱可應用。

製造總製售處 日本・東京・日本橋 萬有製藥股份有限公司
青島經售處 青島天津路三十五號 渡邊孝陽堂
各大藥房均有經售

EAC2

諾餌妙散片

止胃痛 護胃壁 減胃酸

本劑能鎮止胃痛以治胃病之標、又能保護胃壁、減少胃酸、以治胃病之本、故爲治標兼治本之胃病良藥。

（包裝）

發行 株式會社 武田長兵衛商店 日本大阪市東區道修町
天津辦事處 天津日租界旭街
北京辦事處 北京宣武門內大街
青島辦事處 青島莒縣路一號

41(5)124

武俠小說 臥虎藏龍傳

王度廬著　鏡海畫

第十一回　么魔小醜詭計殲神龍　怪客奇人飛行來巨毛　【21】

俞秀蓮就邁步進了門檻，微笑着問說：「你們少奶奶在家嗎？」僕婦問說：「您貴姓呀？」俞秀蓮說：「我姓俞。」僕婦說：「我給您回一聲去！」她進了屏門，順着廊子往裏院去跑，俞秀蓮慢慢地往裏去走。這時忽見北房的簾子一啓，出來了一位三十來歲的錦衣公子，正是邱廣超，他很恭謹地叫道：「俞姑娘來了？」俞秀蓮止住了腳步，邱廣超就笑着說：「慕白也在這裏。」俞秀蓮笑了笑下了台階往那邊去走，只見李慕白身穿藍色綢衫，手持摺扇，也自屋中出來。俞秀蓮進了這小客廳，一看，並沒有僕人在此伺候，她遂就向邱廣超說：「今天我來，就是求邱嫂嫂領着我去看看玉嬌龍！」邱廣超說：「我們也正在提說此事，也因她是個女子，只有俞姑娘見了她，才什麼話都好說。慕白的意思是不願再逼她，只叫她把青冥劍交出來就是啦。」俞秀蓮說：「還不定是怎麼回事呢！德五嫂子不信在街上親眼瞧瞧了臉的是她、我又有點不信，現在所說重病才好的就是玉嬌龍。我非得去看看不可。」邱廣超說：「本來內人是要明天去看她，因爲今天玉嬌龍必回娘家去。」俞秀蓮說：「我聽魯泰保說她已然從娘家回去了。」邱廣超說：「那今天叫她去也好只是姑娘要隨了去，未免要使魯家的人生疑！」俞秀蓮說：「我可以扮作你們家裏的丫鬟。」邱廣超笑了笑，說：「我家只有四個使女，他們都認識。」李慕白在旁說：「據我想魯家現在必有比玉嬌龍更毒辣的人所以玉嬌龍才不能不低首就範，姑娘去了，千萬也要小心！」俞秀蓮一怔，此時進去回事的那個僕婦就來說：「我們少奶奶請俞姑娘！」俞秀蓮點頭，又向邱廣超李慕白二人說：「我到裏院去啦，只要邱嫂子今天肯出門，無論用什麼手段我也要見着玉嬌龍，只要見着了她，我就有法子向她探出來底細。」李慕白說：「楊健堂和德嘯峯都說，羅小虎說，玉嬌龍的武藝確實自碧眼狐狸處學得，南鶴老伯數十載浪跡江湖，就爲的是尋找那兩卷書和碧眼狐狸的下落，倘

姑娘能將這兩件事的下落說出，再把寶劍索回，我不必親自向她去追索了，因她現今已是一位命婦，我更不願與她見面動武。」俞秀蓮點頭說：「好！這些事我必忘不了！」說着她就隨那僕婦走往裏院去了。這裏李慕白與邱廣超閒談，談到武藝，李慕白說：「玉嬌龍的武藝確實高，只是行爲卑劣到：「現在纔只勸我留我常住北京也是因爲他現在職位愈高，人愈貴重，玉嬌龍兩次到他府中盜劍之事，使他有些膽寒，所以想使我保護他，雖然他對我必然優待，但多年來我浪跡江湖，閒散慣了，若叫我在京長住，不能再往別處去，如何成？所以我想給他介紹兩個人代替我。」談了些時，就見有僕婦來說：「少奶奶要走啦！」邱廣超與李慕白齊都站起身隔着玻璃窗向外去看，就見由裏院走出來高梳兩板頭，身穿豆青色春羅旗袍，手拿着小扇子的邱少奶奶，隨侍着三個僕婦，其中一個「僕婦」是穿着月白色的褲襖，腦後梳着個「蘇州」，年紀很輕，俞秀蓮細細地，原來正是俞秀蓮。邱廣超不禁大笑，李慕白也點了點頭。邱廣超回身笑說：「慕白兄，你太有些近於迂腐了！爲什麼你不與他結爲夫婦？天下的婚姻哪還有比你們再合適的？我是俗人之見我主張你不如趁了鐵貝勒之聘，就在京長住下，我們再把舊事重提，使你與俞秀蓮成爲一對，永彌人間缺憾，也省得你們再在江湖飄泊。你看，神出鬼沒的玉嬌龍現都甘心俯首做人妻，未必不是她厭倦江湖了。人，還是夫婦與家庭的事要緊！」李慕白搖搖頭，只說：「你不明白！」此時，門外的兩輛騾車已然趕走了，魯宅本來離此不遠，所以不多的時間便已來到。這門前本已停着雙座車輛，可見宅裏已來了客人，俞秀蓮先下了車攙扶邱少奶奶，另一個僕婦趕緊走過來對她很客氣地，俞秀蓮卻瞪了她一眼，這僕婦就不敢過來幫忙了。

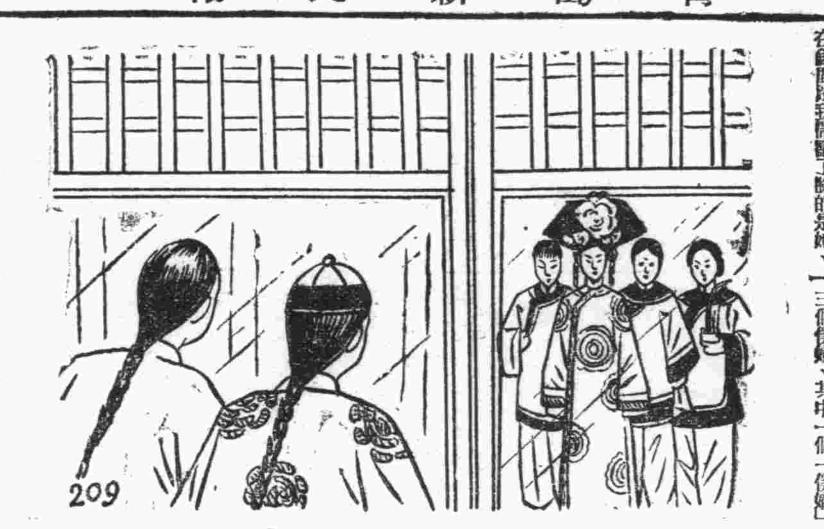

今日節目

第三次治強運動特輯節目

八、三〇　新民體操　北京
八、五〇　修養講座　北京
論語（第三三講）　傅巖
九、一〇　華北時局　北京
唱片　北京
九、三〇　新聞重述　北京
柳搖金　捉放曹
九、五〇　商情行市　北京
一一、三〇　兒童時間　北京
童話：苦兒奮鬥記　何美英
一二、〇〇　報時　北京
唱片　北京
東亞進行曲　萬里長城
一二、一〇　職業介紹　北京
一二、一五　娛樂節目　北京
一、梅花大鼓　賣玉探病　齊俊卿
二、時調小曲　山西五更　宋大紅
一三、〇〇　新聞　北京
一三、一五　商情行市　北京
一三、三〇　評書　北京
飛龍傳（第一三三回）　品正三
一四、三〇　新聞　北京
一四、五〇　廣東音樂　北京
釋譚章句　昭君怨　潯陽琵琶　掃落花　求應曲　海琴　幻聲社
一八、〇〇　兒童時間　北京
一八、二七　預報本晚節目　本台
一八、三〇　絲竹合奏　北京
柳搖金　五福降從天　沁園春　一枝花　陽春社
一九、〇〇　一週大事彙述　北京
一九、二〇　行政工作報告　北京
一九、二七　各地行政工作報告
一九、三〇　演講　本台
一九、五〇　京音大鼓　北京
紅拂傳　方紅寶
二〇、二〇　新聞　北京
二〇、四〇　第十二次滿華定例交歡放送　北京
一、華北通訊
二、單弦　漁家樂
一、滿洲通訊
二、音樂
二一、三〇　預報節目　本台
二一、四〇　播音劇　北京
民族英雄　中國劇團
二二、〇〇　報時　北京
新聞　北京
治強解說　北京
二二、二〇　京劇　本台
汾河灣　詠菊社

日曆

△十一月十六日（星期日）
△九月二十八日
△潮候滿潮　午前三時一〇分（一三〇）
午後三時三〇分（一六七）
△潮退　午前九時三五分（八六）
午後九時四五分（八二）
△太陽出　七時三六分
沒　五時五一分
△太陰出　四時〇分
沒　四時六分

日海州組合出帆

海州行	入港	出港
得春	十一日	十五日
迎春	十四日	十七日
元泰	十六日	十八日
承晉	十四日	十五日
鬱水口行		
瑞祥	十八日	二十日
石臼所行		
永祥	十六日	十五日
華新	十四日	十六日
恒新	十五日	十六日
海川	十四日	十七日
吉祥	十六日	十七日

株式會社中村組　龍岐輪船洋行　協信海運株式會社　海州汽船同業組合　電話2四五九號　三七三三號

船荷證券 放行單 **遺失廣告**

一、船名埼玉丸一、入港年月日十月二十九日一、積出地上海一、B/L番號海關號碼5133/1819一、荷印SS一、貨名煉末一、數量一百袋一、出貨主源成行一、受貨主晉益鐵號上列提貨單放行單各一只不慎遺失除掛失外無論落於何人之手概作無效

右代理店 昭和海運公司 十一月十日

荷渡指圖書遺失聲明

一、船名慶安丸一、入港年月日民國三十年十月二十五日一、積出地上海一、B/L番號一三七號一、荷印（A）一、貨物品名棉毛交織品一、數量二個一、出貨主通成公一、受貨主仁德綢布商一、船名平安丸一、入港年月日民國三十年十月二十日一、積出地上海一、B/L番號八八一九二號一、荷印（A）（SA）一、貨物品名棉毛交織品一、數量四個三個一、出貨主通成公一、受貨主仁德綢布商右荷渡指圖書遺失以後勿論落於何人之手特此聲明作廢

有代理店 株式會社中村組 民國三十年十一月十三日

匯票遺失聲明作廢

茲遺失福慶昌於三十年十月二十三日立青島東慶恒照付第三四六號匯票一張計毛三萬五百元正特此聲明該匯票勿論落於中外人手概作廢紙 李文武啓

遺失聲明 遞啓者敝人一時不慎將圖形圖章一顆遺失無論落於何人之手概作無效特此聲明 大谷宗經啓

遺失聲明 啓者敝人於民國三十年七月十日在龍口福順德買到青島福順德照付六九九〇六六九九一號匯票二只計順記名下國幣共五百元正不慎遺失除掛失止付外特具益成號立保證書將現款由青島福順德如數領出嗣後該票無論落於何人之手概作廢紙特此聲明 萬彩雲啓

遺失租地憑照及證明書聲明

敬啓者鄙人因保管不慎致將本市金口一路六號公地市畝一畝六分零四毫之租地公地移轉憑照與土地他項權利證明書及所附租地圖各一件遺失多方尋找終無着落用特登報聲明無論落於何人手中概作廢紙除呈請青島特別市財政局補發外特此聲明 吳淞路五號劉蘭君啓

緊要聲明 鄙人李悅洋因手中乏用將自己所有濰縣東關李家街路西門牌一號市房一所共計草瓦房十五間經親友介紹賣於鄙人黃日智永遠爲業已經正式成立買賣契約並將房價當同親友過付清楚恐後倘有意外糾葛等情鄙人李悅洋完全負責恐未週知特此登報聲明 李悅洋 黃日智 仝啓

出號聲明 江寧路聚和號股友劉華春於本月七日出號另謀高就此後劉華春在外一切行動與敝號無涉特此登報聲明 聚和號經理金吉德官泰秋啓

北京針灸醫士楊道眞

施以毫髮金針、刺肉不痛、出針不流血專治中西醫藥無效一切疑難大症 診所青島觀象一路一號

中國金筆專家

△各廠金筆大展覽 △中國獨一無二家

價目 自八角起至二百元止 多客心意願、有買多少錢的 牌號 派克 福特 雅士 新民 金星 ……

牌子正◇高級枝枝立單保用 價目實◇低級受使免費修理

電刻姓名 常日可取 一文不收

分行 總號濟南三馬路張聾子金筆部、徐州公安街口張聾子金筆部、濟南西關普利街萬利西藥行。

代理 益都新民大街益和商店、濟南西門大街老同濟堂。

外埠函購三支外加五毛合購寄費送上

張聾子自來墨毛筆 ◎電木杆黃狼毫筆頭◎ 每支二元二毛 並能筆頭可用一年 配換

張聾子金筆部 青島分行 天津路十六號 電話二六〇九號

東亞學社招生 費縣路一三〇 簡章備索 夜學部 初中算術 平面幾何 英文 簿記 初級日語 免費三十名 日學部 初中一年級補習班

遺失聲明 第〇六七〇三四號居住證遺失聲明作廢 四川路西廣場二九八號安茂有啓
遺失聲明 第〇六七〇三五號居住證遺失聲明作廢 四川路西廣場二九八號安任氏啓
遺失聲明 第四四二〇三二號居住證遺失聲明作廢 沙子口登窰評陳子美啓
遺失聲明 第〇〇七一七六號居住證遺失聲明作廢 河南路六號劉元璋啓
遺失聲明 第三五〇三四號居住證遺失聲明作廢 小港一路工人宿舍楊春林啓
遺失聲明 第一六一九〇七號居住證遺失聲明作廢 臺鄉路七一號燕貴穀啓
遺失聲明 第〇九九三九號居住證遺失聲明作廢 山東路一二八號王新寶啓
遺失聲明 第〇八九一四五號居住證遺失聲明作廢 德縣路十四號馬恒合啓

人生自呱呱墮地，而至於老死，大抵不過數十年之駒光，其間少壯之年，能有幾何，何況未老先衰，生命更覺短促。

賀爾賜保命

用少壯動物睾丸，經科學冷氣抽出全部有效成份之結晶體，配合補質及各種生活素製成，故能補腦強身，卻病延齡，功效靈確

主治 神經衰弱 性慾減退 腰痠背痛 頭暈目眩 失眠心悸 性衰弱症

功能 強精益體 培本固元 延老還少 卻病延齡

新亞藥廠製造 各大藥房均售 Hormspermin

青島辦事處 天津路十八號 電話二八五二七

遺失聲明 第〇四六一四二號居住證遺失聲明作廢 平原路五四號蕭樹儀啓
遺失聲明 第一四五〇六四號居住證遺失聲明作廢 桓台路七號內十五戶袁忠科啓
遺失聲明 第一一六九一一號居住證遺失聲明作廢 金鄉路六一號楊恩元啓
遺失聲明 第〇七九九二〇號居住證遺失聲明作廢 四川路七〇號附二五四戶張得春啓
遺失聲明 第〇二二一九五號居住證遺失聲明作廢 東平路九八號藏菁章啓

青島家畜醫院 招遠路三一號 電話五七十一番 ◎犬馬診療 經驗豐富 ◎門診出入 收費低廉

張萬年大夫

特備近代科學化各種電器醫械 採取世界最新技術 選用歐美名廠特效靈藥 並專治一般屢治不愈疑難之症 絕對負責 確保斷根 憑十五年以上臨床經驗 爲各級社會解除切膚痛苦

確具把握 負責根治 **花柳淋病** 初起久患 屢治不愈

花柳病一般症狀及療法

花柳病者須注意的變化

如何方能治愈頑固各症

[illegible]

總批發 國產淋敵丸 犀黃清血丸 魚便消毒丸 痔漏化管丸 每盒定價三元 補腎丸 牛黃 定價三元 各大藥房均有代售 張萬年大夫

一盒除根 確具把握

一掃光藥膏 六〇六藥膏 一掃光藥水 全治水 主治乾濕膿疥頑癬顏瘡一切皮膚搔搓 患處立效

全治膏 主治風寒麻木 四肢筋骨疼痛 痛氣偏墜跌打 損傷貼患處立刻見效

港粵滬 **天喜堂** 藥力偉大 婦女信譽 商標註冊

老牌調經丸 專治經病白帶不孕等症 四十餘年獨沽一味

青島代理 玉春號 長春堂 廣濟堂 合和樓 生生堂 神州藥房 慶東藥房 同濟藥房 華民 同樂茂 天合盛 中國藥房 滿美藥房 中西藥房 金星藥房 永壽藥房 建美藥房 宏濟藥房 南洋藥房 新民藥房 光華藥房 廣東藥房

青島濟南總經理 廣東藥品商店 山東路電話2七一九號 濟南普利街

萬寶晶石眼鏡店

久駐嶗山採辦晶石 電机割磨各式眼鏡 出品精良定價特廉 信用昭著遐邇咸知 外埠函購惠款即寄

青島 河北路二十九號 北京路口天津路轉角

玲奮電機

遠勝舶來保證使用

青島代理處 盛亨洋行 東鎮歸化路十二號 電話三一二一四號

明星大戲院 安徽路六號 電話八九一六

十一月十六日起公映

加特留美考爾 爾加勞那霍合演 風流滑稽偵探熱艷巨片

綺羅艷賊 THE NOTORIOUS SOAHIE LANG

緹騎八方神追蹤 包探四面警匪 充滿了驚險 充滿了熱情

時間 三、五、七、九 四場循環 票價 頭等 中廳 前廳 兒童

注意座價 二元 一元五角 八角 一元 兒童全票

光陸大戲院 平度路廿二號 電話八三〇七 循環開演 座價一元 九角 七角 加一成

（今天公演）新片 一九四一年度卡通片的先鋒！ 卡通權威狄斯耐百萬資本心血結構 雷電華影業公司最新出品 希奇！鮮艷五彩富麗堂皇卡通文藝片 古怪！

斬龍遇仙 THE RELUCTANT DRAGON

神仙洞府 龍出從眞！ 小傳士大降妖 ……

優待券暫停通用 座價不增

安平 滄口路二十一號 電話一五一四八

時間 每日一時三點五點七點九點循環開演 票價 優等 普通 學生兒童 加一成

今日特選 滿洲映畫協會最新出品 楊葉編劇 山內英三導演 李明 陶滋心 李顯廷 戴劍秋 馬旭儀 王宇培 周凋 合演 社會歌唱哀情悲劇

流浪歌女

下期公演 觀世音得道

光陸電影院 海泊路六十三號

十一月十四日起映四天 月明影片公司最新出品 全部武俠激鬥鉅片 鄔麗珠主演

山東響馬 替兄報仇激大鬥！ 惡霸逞兇性命！

下期公演 一集 金雞嶺

金城大戲院 西大森（同記）二十二號

評戲明星劇界泰斗 **花迎春** 王月仙 陳鳳娥 張俊臣 李哈哈 花寶霞 ……

午戲 全部 夜戲 全部

每逢星期六、日午戲准演 先期售票 對號入座

光陸大戲院 東鎮分院 福寺路六十三號 電話〇五五六

劉美君 文武唱做老生小丑 **劉遐卿**

今天午戲 女起解 打漁殺家 拿高登 本全御碑亭

今天夜戲 特請第一生 陳翠仙 加演 二本 **武則天**

中和戲院 青島東山路北首 電話二二六二三

黃寶岩 張文琴 婁亞儒 茹麟 孫福 楊慧霞 韓月 秦子山 劉湘臣 桂雅卿

午戲 全部 六國封相 夜戲 四本 西遊記

慈光大戲院 東鎮 雲門路三十三號 電話三一六八八

今天公演 英德大戰門！ **巴爾幹大血戰**

下期公演 藝苑情侶